

IN comune



*Notiziario informativo a cura
dell'Amministrazione Comunale
di Almenno San Bartolomeo*



ALMENNO S. BARTOLOMEO

FORZA! noteranmolamia

onitalia.it

Si ringraziano **Vittorio Oberti** che ha curato la redazione di questo notiziario comunale; **Livia Della Mussia, Roberto Cassin e Massimo Todeschini** che hanno curato il calendario annuale; **Sabrina Castelli** e **Luigi Bonanomi** che hanno curato il vademecum della raccolta differenziata comunale.



Comune di
Almenno
San Bartolomeo

Amministratori comunali: ricevimenti e contatti

ALESSANDRO FRIGENI - Sindaco

Ricevimento: Su appuntamento
afrigeni@gmail.com

MASSIMO TODESCHINI - Vice Sindaco e Assessore Servizi Sociali e Demografici

Ricevimento: Su appuntamento
massimotode@gmail.com

LIVIA DELLA MUSSIA - Assessore

Bilancio, Tributi, Personale e Servizi Generali
Ricevimento: Su appuntamento
dmlivia@gmail.com

MANUEL ROTA - Assessore

Urbanistica, Edilizia Privata, Opere Pubbliche, Manutenzione, Patrimonio, Viabilità, Verde Pubblico e Servizi Tecnologici
Ricevimento: Su appuntamento
rotageometramanuel@libero.it

SABRINA CASTELLI - Consigliere Delegato

Trasporti e Mobilità, Servizio Bibliotecario, Ecologia e Ambiente
Ricevimento: Su appuntamento
sabinacastelli002@gmail.com

GIANBATTISTA BRIOSCHI - Consigliere Delegato

Rapporti con gli Enti Sovracomunali
Ricevimento: Su appuntamento
presidente.distrettobergamo@gmail.com

VITTORIO OBERTI - Consigliere Delegato

Sport e Politiche Giovanili, Turismo e Marketing Territoriale, Commercio e Attività Produttive,
Ricevimento: Su appuntamento
v.oberti93@gmail.com

ANNARITA CORNALI - Assessore

Pubblica Istruzione e Promozione Culturale
Ricevimento: Su appuntamento
annaritacornali@gmail.com

NICOLA MANZONI - Consigliere Delegato

Pubblica Sicurezza e Informatizzazione
Ricevimento: Su appuntamento
manzoninicola@hotmail.com

Sommario

- 4 **MESSAGGIO INTRODUTTIVO
DEL SINDACO ALESSANDRO FRIGENI**
-
- 12 **COVID-19: RIFLESSIONI DI UN ANNUS HORRIBILIS**
A cura di Massimo Todeschini
-
- 19 **“RIPARTI ALMENNO”: LA PROGRAMMAZIONE
ECONOMICO-FINANZIARIA IN UN ANNO INTENSO**
A cura di Livia Della Mussia
-
- 24 **DALLA PROGRAMMAZIONE ALLA REALIZZAZIONE
DEGLI INTERVENTI: RESOCONTO DI UN ANNO
DEDICATO ALLA MANUTENZIONE E ALLA CURA
DEL TERRITORIO E DEL PATRIMONIO COMUNALE**
A cura di Manuel Rota
-
- 33 **MOBILITÀ ED AMBIENTE:
INTERVENTI PER LA SOSTENIBILITÀ**
A cura di Sabrina Castelli
-
- 37 **LE SFIDE DELLA SOVRACOMUNALITÀ**
A cura di Gianbattista Brioschi
-
- 43 **SPORT, GIOVANI, COMMERCIO E TURISMO
AI TEMPI DEL COVID**
A cura di Vittorio Oberti
-
- 49 **IL CUORE PULSANTE DELLA SCUOLA**
A cura di Annarita Cornali
-
- 58 **ALMENNO, UN PAESE
SEMPRE PIÙ CONNESSO E TECNOLOGICO**
A cura di Nicola Manzoni
-



MESSAGGIO INTRODUTTIVO DEL SINDACO ALESSANDRO FRIGENI

Cari concittadini e Care concittadine almennesi

È quasi superfluo sottolineare come questo secondo anno di mandato della nostra amministrazione comunale sia stato caratterizzato dalla terribile **pandemia COVID-19**, che ha rappresentato (e rappresenta purtroppo tutt'ora) senza dubbio il momento più **difficile e drammatico** non solo della nostra esperienza amministrativa ma anche (e soprattutto) della nostra esperienza umana.

Credo che ognuno di noi conservi dei **ricordi molto personali** di questo triste periodo che abbiamo vissuto (e che viviamo in qualche modo ancora adesso), un periodo che credo nessuno di noi avrebbe mai immaginato di vivere; ci vorrà molto tempo per rielaborare i **ricordi, pensieri, le immagini, i traumi e le paure** di questo tempo di pandemia, soprattutto da parte di coloro che sono stati colpiti direttamente dal virus sia a livello personale che familiare.

Proprio ai nostri **concittadini** colpiti da questa terribile malattia (e alle loro famiglie) va innanzitutto il pensiero affettuoso dell'Amministrazione Comunale e di tutta la comunità almennese; li abbiamo

ricordati il **18 luglio** durante la **cerimonia commemorativa "La Carezza della Comunità"** promossa insieme alla Parrocchia di San Bartolomeo Apostolo presso il campo sportivo di Via F.lli Roncelli.

Al proposito vale la pena rileggere alcune delle parole che il **Presidente della Repubblica Sergio Mattarella** ha pronunciato il 28 giugno al Cimitero Monumentale di Bergamo in occasione della **Messa da Requiem**: *"Il destino di tante persone e delle loro famiglie è cambiato all'improvviso. Vite e affetti strappati, spesso senza un ultimo abbraccio, senza l'ultimo saluto, senza poter stringere la mano di un familiare. Tutti conserviamo nel pensiero immagini che sarà impossibile dimenticare, cronache di un dolore che hanno toccato la coscienza e la sensibilità di tutto il paese, ma che, per chi le ha vissute personalmente, rappresentano cicatrici indelebili"*.

E ancora *"Questi mesi, contrassegnati da tanta, intensa, tristezza, ci hanno certamente cambiato. Hanno in larga misura modulato diversamente le nostre esistenze, le nostre relazioni, le nostre abitudini. Dire che, d'ora in poi, la nostra vita non sarà come prima non è la ripetizione di un luogo comune. Non sarà come prima perché ci mancheranno persone care, amici, colleghi. Non sarà come prima perché la sofferenza*



2 Febbraio - Cerimonia di consegna dei premi al merito ai neo laureati di Almenno San Bartolomeo

collettiva, che all'improvviso abbiamo attraversato ha certamente inciso, nella vita di ciascuno, sul modo in cui si guarda alla realtà. Sulle priorità, sull'ordine di valore attribuito alle cose, sull'importanza di sentirsi responsabili gli uni degli altri".

Difficile aggiungere altre parole a quanto ci ha detto il Presidente Mattarella, posso solo dire che ci siamo scoperti improvvisamente **fragili** e **indifesi** di fronte a questo nemico misterioso, ma al tempo stesso questa situazione ci ha fatto riscoprire il valore della **solidarietà umana** e dell'**aiuto reciproco**, il **senso di comunità** e, non da ultimo, il principio della **responsabilità collettiva**, laddove il benessere di tutti dipende dai comportamenti di ognuno di noi.

Il mio personale pensiero non può che ritornare a quei durissimi **giorni di marzo** quando, in un silenzio surreale rotto solo dal suono delle **campane a lutto** e delle **sirene delle autoambulanze**, con i miei collaboratori si cercava di **informare** in modo il più possibile tempestivo e capillare i nostri concittadini **preoccupati** e spaventati da quel che stava succedendo, cercando da un lato di far capire loro la **gravità** della situazione (per prevenire comportamenti superficiali) e al tempo stesso cercando di **rassicurarli** affinché non venisse meno in loro la **speranza**.

Pur nell'**angoscia** e nel timore per la salute nostra e dei nostri familiari, abbiamo cercato di mantenere la lucidità necessaria per operare le scelte più

giuste al fine di **contenere il contagio** richiamando i nostri concittadini al **rispetto delle norme comportamentali** imposte dalle autorità governative e regionali.

Credo che i veri **eroi** di questo drammatico tempo siano stati soprattutto coloro che hanno combattuto questo terribile virus negli ospedali, nelle terapie intensive, nelle case di riposo, negli ambulatori e nelle case degli ammalati: gli **operatori sanitari (medici, medici di base, infermieri, ausiliari, volontari soccorritori, ecc...)** che hanno rischiato **la loro stessa vita** per salvare quella degli altri; è per questo che il **18 luglio**, durante la cerimonia commemorativa "**La Carezza della comunità**", abbiamo voluto ringraziarli donando loro, a nome di tutta la comunità, un **attestato di gratitudine**, un gesto semplice ma fatto con il cuore.

Per quanto riguarda la nostra comunità di Almenno San Bartolomeo fin dall'inizio dell'emergenza abbiamo intuito che con gli strumenti ordinari a disposizione dell'Amministrazione Comunale non avremmo potuto rispondere in modo adeguato a tutti i molteplici bisogni della comunità; in **momenti straordinari servono strumenti straordinari**; per resistere a questa tempesta abbiamo ritenuto pertanto necessario coinvolgere tutta la **comunità** e in particolare tutta la rete delle **associazioni di volontariato** del paese; è nato così **Gruppo Operativo per l'Emergenza Coronavirus**, coordinato dal Vice Sindaco e Assessore ai Servizi Sociali **Massimo Todeschini** (che ringrazio di cuo-



2 Febbraio - Cerimonia di conferimento della benemerita civica 2020 ad Adalberto Crippa e Pierina Sana della Conferenza San Vincenzo.

re per il grande impegno profuso nelle settimane emergenziali), al quale hanno aderito fin da subito tanti **cittadini** e tanti **volontari** delle associazioni del paese, che, sempre il 18 luglio durante la cerimonia commemorativa, abbiamo voluto ringraziare donando anche a loro un piccolo **riconoscimento** per tutto l'aiuto che hanno prestato alla nostra comunità.

Grazie all'aiuto di queste persone il Gruppo Operativo, in stretto coordinamento con l'**Unità di Emergenza Sociale** coordinata dal mio predecessore **Gianbattista Brioschi** (che ci ha supportato con la sua consueta grande disponibilità), è riuscito ad effettuare diversi **interventi in favore della popolazione**, tra i quali ad esempio:

- la **consegna di farmaci e alimenti** a domicilio per le persone in quarantena e per le persone anziane sole e prive di una rete familiare di supporto;
- la **distribuzione "porta a porta"** delle **mascherine**;
- l'erogazione di **buoni spesa** in favore di nuclei familiari in difficoltà;
- il supporto alla rete dei **negozi di alimentari** che hanno effettuato le consegne a domicilio;
- il **pattugliamento del territorio** finalizzato a verificare il rispetto da parte della popolazione delle disposizioni governative e regionali sugli spostamenti delle persone;
- la **sanificazione** delle vie e degli edifici pubblici ad uso pubblico del paese.

Un sentito ringraziamento va anche a tutti i **dipendenti** comunali che in questi difficili mesi si sono prodigati (e si stanno prodigando tuttora) per **garantire i servizi essenziali** alla cittadinanza; un **ringraziamento** che invece voglio fare a titolo per-

sonale è a tutti i miei collaboratori dell'Amministrazione Comunale: **assessori e consiglieri delegati**, per il grande lavoro che hanno svolto (e che stanno svolgendo tuttora) a sostegno della comunità, ognuno secondo le proprie deleghe e competenze.

Superata la fase più critica della pandemia, già a partire dal mese di maggio, abbiamo cominciato ad occuparci anche delle **conseguenze negative** che il periodo di lockdown primaverile stava già producendo nel **tessuto sociale ed economico** delle nostre comunità; abbiamo iniziato pertanto a pensare a **misure straordinarie di sostegno** alle fasce sociali maggiormente colpite da questa situazione (famiglie, commercianti, aziende, artigiani, liberi professionisti, ecc...).

Grazie all'impegno sinergico degli assessori e dei consiglieri delegati siamo riusciti a mettere in campo, a partire dal luglio di quest'anno, un **PIANO STRAORDINARIO** per il **SOSTEGNO ECONOMICO** alla comunità, che abbiamo definito "**RIPARTI ALMENNO**" e che vi verrà illustrato nel dettaglio nelle pagine successive dall'Assessore **Livia Della Mussia**. Un grande sforzo è stato compiuto in particolare durante i mesi estivi dalla nostra Amministrazione Comunale per pianificare,



Cerimonia del 25 aprile presso il municipio

insieme alle istituzioni scolastiche, la **ripartenza in sicurezza delle scuole** secondo le linee guida ministeriali; come illustrato nel dettaglio nelle pagine successive dall'Assessore **Annarita Cornali** e dal Consigliere Delegato **Sabrina Castelli** la nostra Amministrazione Comunale è riuscita a garantire comunque tutti i servizi scolastici (**trasporto scolastico, mensa, ecc..**) nel rispetto delle norme per la prevenzione del contagio, **mantenendo** tuttavia **invariate** le **tariffe** a carico delle famiglie.

Pur in questo difficile contesto, oltre a occuparci della **gestione dell'emergenza** Covid-19, la nostra Amministrazione Comunale ha continuato però a perseguire con determinazione i propri **obiettivi programmatici** con l'obiettivo di mantenere gli **impegni assunti** nei confronti dei cittadini durante la campagna elettorale del 2019.

Innanzitutto abbiamo cercato di garantire la **vasta gamma di servizi alla persona** erogati dal Comune di Almenno San Bartolomeo a favore della cittadinanza (servizi per l'istruzione, servizi sociali, servizi anagrafici, servizi ecologici, servizi per lo sport, servizi culturali, servizi turistici, ecc...); al tempo stesso abbiamo proseguito nell'azione di **sviluppo e modernizzazione** del paese, andando ad attuare concretamente diversi punti previsti dal **programma elettorale**. Ovviamente tutto questo ha comportato per tutti noi un **impegno**, in termini di energie e di tempo, decisamente **maggiore** rispetto a tempi più "ordinari"; ma abbiamo af-



28 Giugno - Messa da requiem in ricordo delle vittime della pandemia al cimitero monumentale di Bergamo

frontato ma abbiamo affrontato ogni cosa mossi da **spirito di servizio** nei confronti della comunità.

E anche per questo desidero (ancora una volta) ringraziare i miei più stretti collaboratori (assessori e consiglieri delegati) per l'**impegno profuso** in questo anno così **difficile e intenso**; nelle pagine seguenti ognuno di loro avrà modo di illustrare nel dettaglio le **diverse iniziative e progettualità** che sono state sviluppate nel 2020.

Tra le azioni più rilevanti e significative attuate in questo anno dalla nostra Amministrazione Comunale vi è sicuramente la **riorganizzazione della "macchina" amministrativa comunale**, mediante l'istituzione di **quattro nuove aree** al posto delle tre preesistenti, che vi verranno illustrate nel dettaglio nella sezione del notiziario dedicata al personale.

Accanto al sopracitato processo di riorganizzazione, che determinerà anche una **rimodulazione** degli **uffici** e degli **sportelli** in una logica di **razionalizzazione** degli **spazi**, quest'anno è stato contraddistinto anche da un elevato **turn over in pianta organica**, come non accadeva da anni nel nostro comune; infatti, a fronte di due pensionamenti e di tre trasferimenti, quest'anno l'Amministrazione Comunale ha proceduto ad effettuare ben **cinque nuove assunzioni**; ai nuovi dipendenti comunali auguriamo un **buon lavoro** al servizio della comunità almennese.

Abbiamo poi proceduto a **ottimizzare** ulteriormente il **servizio manutentivo** del patrimonio comunale (già oggetto di riorganizzazione nel 2019



18 Luglio - Cerimonia commemorativa "La Carezza della Comunità"



29 Agosto - Ordinazione sacerdotale di Don Luca Sana

durante i nostri primi sei mesi di mandato amministrativo) grazie all'assunzione di un ingegnere che si occuperà specificatamente del coordinamento di tale importante servizio (come indicato nel programma elettorale di mandato).

Il miglioramento del servizio manutentivo comunale è stato possibile anche grazie al fondamentale contributo degli splendidi volontari del G.E.A.C. (Gruppo Ecologico Ambientale Comunale), delle associazioni di volontariato del paese e dei tanti cittadini residenti nelle diverse frazioni che hanno supportato l'Ufficio Tecnico Comunale nell'effettuazione di numerosi interventi manutentivi sul territorio; a tutti loro va il nostro più sincero ringraziamento.

Per quanto riguarda il corposo capitolo degli investimenti abbiamo innanzitutto continuato a monitorare con attenzione l'avanzamento delle opere infrastrutturali di carattere sovracomunale, sviluppando una costante azione di sollecito nei confronti degli enti sovracomunali deputati alla realizzazione di tali infrastrutture (in primis la Provincia di Bergamo) affinché venissero rispettate le tempistiche previste per la realizzazione di tali opere; il fatto che nell'arco di questo anno molte di queste opere siano effettivamente iniziate dimostra come questa azione di sollecito abbia prodotto dei risultati concreti.

Per quanto riguarda le infrastrutture per la mobilità su ferro, la Provincia di Bergamo, nell'ambito del processo di revisione del proprio strumento urbanistico (il Piano Territoriale di Coordinamento Provinciale) ha accolto positivamente la richiesta, inoltrata dall'Amministrazione Comunale di Almenno San Bartolomeo a nome della Comunità



6 Settembre - Prima messa del nuovo Curato Don Andrea Borgonzoni

Montana Valle Imagna e dei comuni della Valle Imagna e dell'Alta Isola, di prevedere un collegamento metrotramviario tra la futura linea T2 Bergamo-Villa d'Almè e la stazione ferroviaria di Ponte San Pietro, demandando ad uno specifico studio di fattibilità (che dovrebbe essere predisposto nei prossimi mesi da parte di T.E.B. s.p.a.) lo studio del tracciato di quest'opera strategica che in prospettiva dovrebbe servire i Comuni di Almenno San Salvatore, Almenno San Bartolomeo, Barzana e Brembate di Sopra.

Novità positive anche per quanto riguarda la mobilità su gomma; infatti, dopo i molti solleciti effettuati negli scorsi anni da parte della nostra Amministrazione Comunale, sono finalmente iniziati i lavori di realizzazione della Variante di San Sosimo, che dovrebbe essere conclusa nei prossimi mesi; stanno proseguendo i lavori di riqualificazione della strada statale Treviolo-Paladina-Villa d'Almè, commissionati dalla Provincia di Bergamo.

In attesa del completamento di queste opere, importanti per la nostra comunità anche se realizzate esternamente al nostro territorio comunale, di concerto con il Comune di Brembate di Sopra e la Provincia di Bergamo, abbiamo attuato quest'anno una serie di misure operative (che vi verranno illustrate nel dettaglio nella sezione del notiziario dedicata alla viabilità) che hanno contribuito a ridurre e a rendere maggiormente scorrevole il traffico automobilistico lungo la strada provinciale che collega Almenno San Bartolomeo a Brembate di Sopra, al fine di consentire ai nostri concittadini di raggiungere la città di Bergamo e il suo hinterland senza dover più affrontare lunghe code. Per quanto riguarda infine le progettualità di ca-

rattere sovracomunale relative alla **mobilità dolce (percorsi ciclo-pedonali)**, la Provincia di Bergamo ha inserito nel Piano Territoriale di Coordinamento Provinciale il tracciato della **passerella ciclo-pedonale sul fiume Brembo** ideata negli anni scorsi dalle Amministrazioni Comunali di Almenno San Bartolomeo e di Paladina per collegare due tra le aree di maggior pregio paesaggistico e ambientale del territorio bergamasco come il **Parco dei Colli di Bergamo** e il **Parco Storico Comunale del Románico** di Almenno San Bartolomeo.

Insieme ai Comuni limitrofi e al Parco dei Colli stiamo pertanto predisponendo un protocollo di intesa per la **progettazione di un progetto di fattibilità tecnica ed economica** della passerella, che consentirà di raggiungere a piedi e in bicicletta il Tempio di **San Tomé** dal **Monastero di Astino**, creando in tal modo un **itinerario turistico** di grande valore **storico-culturale**.

Per quanto riguarda invece la **rete viabilistica comunale**, in coerenza con il programma elettorale di mandato, durante il 2020 abbiamo realizzato diversi interventi di **miglioramento** e di **messa in sicurezza delle strade**, dei **parcheggi** e del relativo **arredo urbano** (asfaltatura, sistemazione di marciapiedi e aiuole, consolidamento muri di conte-



14 Ottobre - Partita della Nazionale Italiana al Gewiss Stadium di Bergamo

nimento stradale, installazione di nuove **pensiline** al servizio delle fermate dei bus, realizzazione di nuova **segnaletica** orizzontale e verticale, ecc..) che verranno illustrati nel dettaglio nella sezione del notiziario dedicato alla viabilità curato dall'Assessore **Manuel Rota**.

Tra tutti questi numerosi interventi meritano sicuramente di essere menzionate due opere attese da tempo dalla comunità che quest'anno siamo riusciti ad avviare: il **consolidamento del muro di Via IV Novembre** e la **sistemazione del parcheggio del cimitero del capoluogo**.

Sempre con l'obiettivo di migliorare la **sicurezza di automobilisti e pedoni** abbiamo inoltre proseguito nell'azione di sviluppo della **rete di pubblica illuminazione**, andando ad installare nuovi **lampioni stradali** in diverse contrade del nostro vasto paese.

Da sempre attenti alla **vocazione "green" e turistica** del nostro paese (riconosciuta peraltro anche dal **Touring Club Italiano** mediante il conferimento della "**bandiera arancione**"), abbiamo inoltre continuato a investire sullo sviluppo della **rete ciclo-pedonale comunale**, realizzando l'impianto di pubblica illuminazione lungo la seconda posta ciclo-pedonale del paese (che collega Ca' Morino al parco di Via F.lli Rota Negrone) e sviluppando il progetto della cosiddetta "**Ciclovía del Románico**" che prevede anche l'**attraversamento a raso** (mediante impianto semaforico "a chiamata") della **strada provinciale** all'altezza di San Tomè.

In materia di **parchi comunali** e di **verde pubblico**, sempre in coerenza con il programma elettorale di mandato, stiamo sviluppando, con il coinvolgimento degli abitanti della frazione, il progetto "**VIVI CASCINE**" che prevede la riqualificazione e la valorizzazione degli **spazi aggregativi** di questa popolosa frazione, protagonista negli ultimi anni di una forte crescita demografica e abitata da molte **famiglie giovani**; il progetto riguarderà in particolare i **parchi della Fornace**, di **Via F.lli Roncelli** e di **Via Terranova**, che verranno **valorizzati "tematicamente"** per rispondere ai bisogni e alle esigenze delle varie fasce d'età della popolazione (giovanile e non solo).

Per quanto riguarda invece gli **edifici comunali** abbiamo realizzato diversi interventi **manutentivi**, di **messa in sicurezza** e di **riqualificazione energetica** (sostituzione serramenti, installazione lampa-



7 Ottobre - Consegna dell'attestato di gratitudine alle dipendenti comunali neo pensionate Iris Maria Crippa e Susanna Rigamonti

de a led, consolidamento solai, ecc..) che verranno illustrati nel dettaglio nella sezione del notiziario dedicato agli edifici comunali.

Tra gli interventi più significativi l'**adeguamento degli spazi** interni ed esterni della **scuola media consortile** e della **scuola elementare** alle linee guida ministeriali per la ripartenza scolastica (intervento realizzato a **tempo di record** nel mese di agosto di quest'anno); mentre, rimanendo sempre in tema di **edilizia scolastica**, sta nel frattempo proseguendo il **cantiere dei lavori di ampliamento** della scuola media consortile.

Grazie ad un finanziamento ministeriale, stiamo inoltre sviluppando, insieme con le associazioni d'arma del paese, il **progetto esecutivo** dei lavori di **ristrutturazione** dei locali dell'**immobile storico** della "**Villa dell'Amicizia**" oggi inagibili e privi di impianti (ubicati nei piani soprastanti la sede del Gruppo Alpini).

Per quanto riguarda gli impianti sportivi abbiamo sviluppato, insieme alla Polisportiva Almenno San Bartolomeo, un progetto di **riqualificazione del centro sportivo** di Via Montale che prevede una serie di interventi riguardanti il palazzetto dello sport e le aree esterne che verranno illustrati nel dettaglio nella sezione del notiziario dedicata allo sport a curata dal Consigliere Delegato **Vittorio Oberti**. Sono stati inoltre realizzati in diverse zone del paese interventi di **rifacimento delle reti acque-**

dottistiche e fognarie a cura di **Uniacque s.p.a.**, società che è subentrata a Hidrogest s.p.a. nella gestione del servizio idrico integrato (acquedotto, fognatura e depurazione) in tutti i comuni della zona dell'Isola e della bassa Valle Imagna.

Sempre in tema di **reti tecnologiche** prosegue ad opera di **Open Fiber** il **lungo e complesso** intervento di posa della rete in **fibra ottica** in tutto il territorio comunale, un **investimento strategico per il nostro paese**, oggetto di approfondimento nella sezione del notiziario a curata dal Consigliere Delegato **Nicola Manzoni**.

A testimonianza della costante attenzione di questa Amministrazione Comunale verso i temi dell'**ecologia** e dell'**ambiente**, anche in quest'anno 2020 abbiamo continuato a sviluppare diversi investimenti per la **sostenibilità ambientale** (come ad esempio le nuove **colonnine** per la **ricarica dei veicoli elettrici** per incentivare la mobilità elettrica, la campagna contro l'abbandono illecito di rifiuti mediante l'utilizzo di **fototrappole**, la sensibilizzazione della popolazione verso la **corretta differenziazione del rifiuto**, il monitoraggio dei parametri di **qualità dell'aria** attraverso la **centralina** installata in Via Borsellino,) che verranno illustrati nel dettaglio nella sezione del notiziario dedicato all'ecologia e all'ambiente curata dal Consigliere Delegato **Sabrina Castelli**. Sempre in tema di **servizi ecologici** quest'estate abbiamo dovuto affrontare una problematica ur-

gente quando il comune di Palazzago ci ha comunicato la chiusura del centro di raccolta rifiuti (c.d. "piazzola ecologica") di San Sosimo, fino a quel momento gestita dallo stesso Comune di Palazzago anche per conto dei Comuni di Almenno San Bartolomeo e di Barzana; ci siamo pertanto trovati quindi nella condizione di individuare con **urgenza** una **soluzione temporanea** per consentire ai nostri concittadini di poter conferire i rifiuti in una piazzola ecologica sita nei comuni limitrofi.

Grazie ad un accordo che la nostra Amministrazione Comunale ha stipulato con il Comune di Almenno San Salvatore, i cittadini di Almenno San Bartolomeo e di Barzana, a partire dall'ottobre di quest'anno, possono così utilizzare in **modalità gratuita la piazzola ecologica di Almenno San Salvatore** che è stata ampliata per poter ospitare temporaneamente le utenze dei tre paesi.

Per quanto riguarda invece il servizio di **protezione civile** abbiamo stipulato un accordo biennale con la **Protezione Civile Bergamo Ovest**, una realtà ormai consolidata del nostro territorio che può contare su oltre **50 volontari** (tra cui diversi **concittadini almennesi**) e diversi automezzi, specializzata nel settore cinofili, intervento idrogeologico, antincendio boschivo e tele radiocomunicazioni.

Per quanto riguarda invece la dinamica e variegata realtà dello **sport almennese**, visto il proficuo rapporto di reciproca collaborazione che si è consolidato nel tempo con la **Polisportiva Almenno San Bartolomeo**, abbiamo rinnovato per altri due anni

la convenzione con la stessa per la **gestione degli impianti sportivi comunali**.

Abbiamo rinnovato anche il rapporto convenzionale di collaborazione con la **Pro Loco Almenno San Bartolomeo** finalizzato alla **promozione** e alla **valorizzazione** in chiave **turistica** delle peculiarità **culturali** e **artistiche** del territorio di Almenno San Bartolomeo.

Sempre in coerenza con quanto indicato nel programma elettorale di mandato siamo riusciti ad attuare nella sua completezza il programma 2020 di **estensione della rete di videosorveglianza** di Almenno San Bartolomeo, mediante l'installazione di **ben nove nuove telecamere** in altrettanti "luoghi sensibili" del territorio.

Abbiamo infine introdotto un servizio del tutto innovativo in favore della comunità: il servizio di **consulenza legale gratuito**, finalizzato a supportare i cittadini in relazione a problematiche di natura legale.

Quest'anno è stato inoltre contraddistinto dall'insediamento del nuovo **consiglio di amministrazione dell'Asilo Infantile Pozzi**, nel ringraziare i componenti del consiglio uscente **Gianluigi Fagiani, Colomba Fagiani e Fabio Gamba** per l'impegno profuso in questi anni in favore della comunità, formuliamo i nostri migliori auguri di **buon lavoro** ai componenti del nuovo consiglio nominati (rispettivamente) dal Comune, dalla Parrocchia e dal Comitato Genitori: **Marino Pascotto, Daniela Pesenti e Andrea Gnani**.

E dopo mesi di lutti e sofferenze dovute alla pandemia la nostra comunità ha accolto con grande **gioia** la notizia dell'**ordinazione sacerdotale** del nostro concittadino **Don Luca Sana** e della nomina a **Curato** e a **Direttore dell'Oratorio di Don Andrea Borgonzoni**, altro prete novello; due avvenimenti molto importanti per la nostra comunità di Almenno San Bartolomeo che, proprio in questo momento storico così difficile, ci infondono **coraggio** e **speranza** nel futuro.

Auspiciando un anno nuovo **più sereno** di questo che ci stiamo per lasciare alle spalle, concludo quindi queste mie riflessioni **augurando** a voi e alle vostre famiglie un **Buon Natale** e un **Buon Anno Nuovo**.

*Il Vostro Sindaco
Arch. Alessandro Frigeni*



8 Novembre - Cerimonia del IV novembre
presso il monumento ai caduti



COVID-19: RIFLESSIONI DI UN ANNUS HORRIBILIS

a cura di **MASSIMO TODESCHINI** - Vice Sindaco e Assessore
• Servizi Sociali e Demografici

Intorno alla ormai familiare e scontata sigla *Covid-19*, in tutta sincerità, si sono spese davvero tante parole, troppe direi: tutti ne hanno parlato in modo ampio e diffuso fino allo sfinimento.

Gli attori principali dell'informazione, giornali, media e senz'altro, non per ultimi, i social con la loro pervicace presenza e il loro bulimico fervore informativo, in quest'*annus horribilis* di pandemia, hanno dato il meglio di sé prodigandosi a dare notizie, immagini, statistiche, proiezioni, non foss'altro anche e soprattutto perché questo malefico virus, ahinoi, non ha mollato la sua presa ed ha ricominciato indisturbato a circolare allegramente per le nostre piazze che appena avant'ieri avevano ripreso a ripopolarsi delle nostra grida e dei nostri sorrisi liberatori.

Ancora misure restrittive quindi con l'ultimo *DPCM* governativo che, ritinteggiandoci lo stivale di arancione, giallo e rosso, ci ha ricondotti tutti quanti nell'inesorabilità e nell'ineluttabilità del dovere di riflessioni supplementari di fine anno, quelle che di seguito voglio umilmente e sommessamente condividere con voi miei cari concittadini di Almenno San Bartolomeo con l'auspicio che mi aiutino a interpretare e capire meglio le difficoltà di carattere sociale che il nuovo quadro presenta.

"Fratelli tutti"

Le riflessioni preannunciate mi vengono agevolate e ispirate dall'autorevolezza dell'ultima lettera Enciclica di Papa Francesco sulla fraternità e l'amicizia sociale intitolata "*Fratelli Tutti*" nella quale ai paragrafi n. 7, 8, 33 si legge testualmente quanto segue: "*Proprio mentre stavo scrivendo questa lettera, ha fatto irruzione in maniera inattesa la pandemia del Covid-19, che ha messo*

in luce le nostre false sicurezze. Al di là delle varie risposte che hanno dato i diversi Paesi, è apparsa evidente l'incapacità di agire insieme. Malgrado si sia iper-connessi, si è verificata una frammentazione che ha reso più difficile risolvere i problemi che ci toccano tutti.

Se qualcuno pensa che si trattasse solo di far funzionare meglio quello che già facevamo, o che l'unico messaggio sia che dobbiamo migliorare i sistemi e le regole già esistenti, sta negando la realtà"... "Ecco un bellissimo segreto per sognare e rendere la nostra vita una bella avventura. Nessuno può affrontare la vita in modo isolato [...]. C'è bisogno di una comunità che ci sostenga, che ci aiuti e nella quale ci aiutiamo a vicenda a guardare avanti. Com'è importante sognare insieme! [...] Da soli si rischia di avere dei miraggi, per cui vedi quello che non c'è; i sogni si costruiscono insieme»... «ci siamo nutriti con sogni di splendore e grandezza e abbiamo finito per mangiare distrazione, chiusura e solitudine; ci siamo ingozzati di connessioni e abbiamo perso il gusto della fraternità. Abbiamo cercato il risultato rapido e sicuro e ci troviamo oppressi dall'impazienza e dall'ansia. Prigionieri della virtualità, abbiamo perso il gusto e il sapore della realtà".



Gli altri siamo noi

Il primo pensiero va al nostro senso di sicurezza, quello per il quale ci si è sempre sentiti invincibili su tutti i piani e su tutti i fronti e che la pandemia, invece, ha messo duramente alla prova facendoci realizzare di essere esposti alla malattia e al dolore, quasi alla disperazione. Il Covid ha parlato della morte, quella che il nostro mondo attuale ha oscurato e cancellato come se non dovesse mai accadere, nella illusoria convinzione che la medicina riesce sempre a trovare tutti i rimedi per impedirci di morire. La morte in questo terribile periodo ha riacquisito la scena. Il Covid-19, in realtà, ci ha fatto scoprire la nostra vulnerabilità, la nostra fragilità ed ha messo in rilievo ed in grande evidenza che il nostro Io non è sovrano. Le nostre tentazioni narcisistiche, per le quali continuiamo imperterriti a metterci al centro di tutto come se gli altri non fossero importanti nella nostra vita, si sono progressivamente affievolite e estinte perché questa pandemia, come per uno scherzo beffardo del destino, ha messo in evidenza i vincoli che ci legano, profondi e inestirpabili.

Siamo legati gli uni agli altri, ecco la lezione che ci viene perentoria da questo periodo e che non dobbiamo assolutamente dimenticare nel prosieguo di questo nuovo tempo altrettanto precario e difficile.

Una lezione di vita, massimamente per noi amministratori pubblici che ci diciamo a servizio diuturno del cittadino, quel cittadino che siamo poi ancora noi! In estrema sintesi, sia l'occasione, questa, per consentire a tutti noi di scoprire il vero significato e il profondo valore della parola comunità.

Benessere e essenziale

Un altro aspetto importante da sottolineare è quello che il Covid-19 è un fenomeno epocale che per molti aspetti ha cambiato oppure insidiato un modo di vivere tipico del nostro mondo occidentale, il mondo del benessere e il primo cambiamento epocale radicale provocato da questo minuscolo virus è che noi abbiamo scoperto che qualcosa ci sfugge, che noi non siamo padroni di tutto.

Nemmeno con la scienza e con la tecnica, che hanno pure fatto cose straordinarie, siamo riusciti a uscirne vittoriosi, ci basti pensare alla fatica che si sta facendo per trovare i vaccini.

Questo virus ha sconvolto un sogno che la faceva da padrone in Occidente, ci ha rivelato che siamo fragili, ci ha rivelato che siamo piccoli e che le nostre risorse sono molto inferiori rispetto a ciò che ci servirebbe. E allora è evidente che

anche l'economia e pertanto il conseguente benessere hanno e stanno subendo dei contraccolpi che ci inducono ad interrogarci sulla nostra vita, sui suoi stili e quindi su ciò che conta per davvero; **ci vediamo oggi obbligati in un processo di gerarchizzazione della miriade di cose che caratterizzano il nostro tempo e la frettolosità ansiosa della nostra quotidianità.**

Ci troviamo in un silenzio, quello del nuovo "lock-down", che ci mette a nudo e che ci conduce a riflettere sul valore dell'essenziale sfrondando la nostra vita di tutti quegli aspetti che, oggi come non mai, risultano essere pleonastici se non addirittura inutili. Ci si presenta all'orizzonte una grande sfida da affrontare, naturalmente partendo da noi stessi *in primis*.

Prova e speranza

L'ultimo tema è quello della prova e dei suoi significati essendo che questo periodo è senza ombra di dubbio un momento di grande prova per tutti. La prova è un evento che ci mette in discussione perché noi dalle cose che capitano ci lasciamo istruire; con questo non si vuol giustificare quello che accade ma in questi eventi così difficili c'è qualcosa che abbiamo da imparare, il patire.

Quel grande carico di patire che ci ha unito e che ha toccato qualcuno di noi più fortemente ci istruisce su qualcosa, che cosa ci insegna? **Dobbiamo fare un po' di fatica per lasciarci istruire da tutto quel che è capitato. Questo dramma, legato al patire del Covid, è un appello che comporta un travaglio, una fatica ma che dentro ad esse ci potrebbe essere una svolta.**

Si diceva "Andrà tutto bene!", no, non andrà tutto bene, dipende da noi...**Che questo dramma possa essere un'occasione, che questo ostacolo possa diventare un trampolino dipende da noi, dipende dalla nostra disponibilità ad apprendere, attraverso la sofferenza di tutti, perchè le nostre scelte, il nostro agire non rimangano identiche al prima.**

Possiamo riscoprire la bellezza di un certo modo di legami tra di noi, una maggiore riconoscenza, gratitudine. In questa crisi, che è un appello, dobbiamo nutrire oggi una speranza che non è soltanto una parola ma è piuttosto un impegno, ovvero quello di essere custodi di una umanità nella quale impariamo a prenderci cura gli uni degli altri.

Con questo auspicio auguro di cuore a tutti voi concittadini almennesi un sereno e Santo Natale!

CINZIA CAPELLI: una testimonianza di chi ha lottato in prima linea

Una nostra concittadina, coordinatrice infermieristica presso l'Ospedale Papa Giovanni XXIII durante i mesi peggiori della pandemia, ci ha mandato un breve scritto che accogliamo e condividiamo su queste nostre pagine molto volentieri: in esso viene tracciata la sua esperienza Covid vissuta in prima linea presso le "corsie della sofferenza". A Cinzia va tutta la nostra gratitudine per quello che ha fatto con passione e soprattutto con professionalità in questi periodi complicati.

A lei va tutta la nostra ammirazione anche perché ha eminentemente rappresentato una categoria, quella dei sanitari, che in questo 2020 ha davvero profuso un impegno infinito ed encomiabile nella stressante e drammatica realtà delle strutture ospedaliere bergamasche.

23 febbraio 2020

Nel mese di luglio ci siamo ritrovati come comunità per commemorare i nostri morti e ringraziare le innumerevoli persone della nostra collettività che hanno lavorato a tanti livelli diversi per superare un momento di grande crisi. Il 23 febbraio intorno alle 10 del mattino è stato, per me, l'ultimo momento di incoscienza, è stato il primo passo verso l'ignoto, un ignoto doloroso, inimmaginabile, fatto di persone, uomini e donne. Per la maggior parte delle persone il 23 febbraio non aveva un significato particolare, non era ancora successo nulla di grosso; le persone pensavano che la nuova influenza sarebbe stata una delle tante piccole seccature che ogni tanto arrivano, noi in pronto soccorso avevamo una prospettiva diversa: non sapevamo, ma perceivamo qualcosa di sconosciuto, sentivamo che qualcosa stava per accadere e così è stato. Bene le storie di quei giorni le conoscete tutti, sono state narrate, amplificate, riportate su tutti i media.

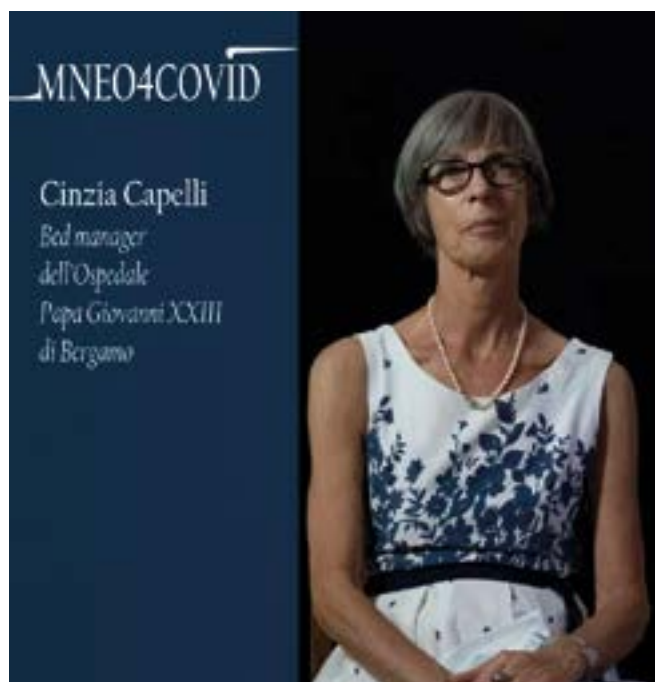

Ci siamo commossi, ci siamo sentiti coinvolti, parte di una storia mai narrata, una storia da scrivere di cui ognuno sarebbe stato un protagonista. E questo è stato lo slancio, i cento metri che abbiamo corso insieme... ma che accogliamo molto volentieri passo costante sono le uniche armi per andare avanti. Abbiamo sentito sirene dire che tutto va bene, che il virus è mutato, che tutto è passato: il virus non ascolta la televisione o i giornali, il virus fa la sua vita da virus. Eccoci ad oggi: la paura è stata sostituita dall'angoscia, la semplificazione non funziona, la complessità è aumentata e le soluzioni non sono né rapide né scontate. Fragilità stanno emergendo ovunque, stiamo facendo i conti con lo svuotamento delle competenze, si evidenzia la pochezza di alcune nostre certezze... Per tutto questo voglio ricordare le parole di Papa Francesco, perché nessuno meglio di lui lo ha espresso: "Ci siamo ritrovati su una stessa barca fragili e disorientati...chiamati a remare insieme e a confortarci a vicenda. Su questa barca ci siamo tutti. E ci siamo accorti che non possiamo andare avanti ciascuno per conto suo, ma solo insieme. Nessuno si salva da solo." (Papa Francesco).

Guardiamo al futuro pensando l'impensabile, immaginando nuovi modi, nuovi incontri, nuove affettività.

Cinzia

Gruppo Operativo per l'Emergenza Coronavirus: la solidarietà nei fatti

La nostra comunità almennese durante il periodo orribile della pandemia scorsa non è stata con le mani in mano e si è organizzata con grande solerzia e tempestività attraverso la costituzione di un gruppo di volontari del paese denominato per l'appunto **GRUPPO OPERATIVO PER L'EMERGENZA CORONAVIRUS**. Alle persone che hanno composto questo Gruppo, coordinato da me e facente capo all'U.T.E.S. (Unità di Emergenza Sociale sovracomunale presieduta dal nostro concittadino Gianbattista Brioschi) e supportato dalle diverse Associazioni del paese, va il mio più personale e sincero ringraziamento unito a quello della comunità tutta per le molteplici attività svolte con passione e spirito di assoluta abnegazione durante la pandemia.

Grazie di cuore per quello che avete saputo fare in favore della comunità di Almenno San Bartolomeo in un momento storico così doloroso e complicato.



Distribuzione "porta a porta" delle mascherine a tutti i nuclei famigliari di Almenno San Bartolomeo

Ecco le attività svolte da gruppo:

- la consegna di farmaci e alimenti a domicilio per le persone in quarantena e per le persone anziane sole e prive di una rete familiare di supporto,
- la distribuzione delle mascherine,
- l'erogazione dei buoni spesa in favore nuclei familiari in difficoltà,
- il supporto alla rete dei negozi di alimentari che hanno effettuato le consegne a domicilio,
- il pattugliamento del territorio finalizzato a verificare il rispetto da parte della popolazione, la sanificazione delle vie e degli edifici pubblici e ad uso pubblico del paese.



Volontari dell'associazione dei Carabinieri in congedo e degli Alpini durante il pattugliamento del territorio.



Sanificazione delle aree pubbliche ad opera della Protezione Civile di Palazzago coordinati dal Consigliere Sabrina Castelli.



“La Carezza della Comunità”

Momento intenso e indimenticabile per la nostra comunità



La “Carezza della Comunità” è stata una grande esperienza che tutta la comunità di Almenno San Bartolomeo ha vissuto nella ormai lontana serata dello scorso **18 luglio**; lontana serata nel tempo, le cui intensità emozionali e di significato però, rimarranno indelebili nella nostra memoria e nei nostri cuori.

La serata commemorativa è stata fortemente voluta dalla **Parrocchia di San Bartolomeo Apostolo** insieme all'**Amministrazione Comunale** presso il campo antistante la Chiesa della Visitazione in **Via F.lli Roncelli alle Cascine** per ricordare i nostri concittadini deceduti in questi mesi di pandemia, per manifestare il nostro affetto nei confronti dei loro familiari e per ringraziare i **nostri concittadini** che hanno operato “in prima linea” per aiutare la popolazione in uno dei momenti più drammatici e difficili della storia del nostro paese. Una **serata per ringraziare** coloro che, in tanti modi, in tante forme, e a diverso titolo, sono stati vicini alle persone in difficoltà e alle persone malate.

Due momenti importanti, quello iniziale con la **Santa Messa presieduta dal nostro Parroco Don Giulivo** che molto profondamente ha saputo interpretare il dolore del momento manifestando una affettuosa vicinanza ai familiari dei defunti intervenuti davvero numerosi alla celebrazione e il secondo, presieduto dal **Sindaco Alessandro Frigeni**, il quale ha consegnato ai volontari del gruppo operativo coronavirus, alle associazioni, ai medici di base, agli operatori sanitari, agli infermieri, ai farmacisti, agli ausiliari, ai volontari soccorritori i rispettivi e meritati **attestati di riconoscenza** per le diverse attività svolte nel terribile periodo.



Alcuni momenti della cerimonia “La Carezza della Comunità”



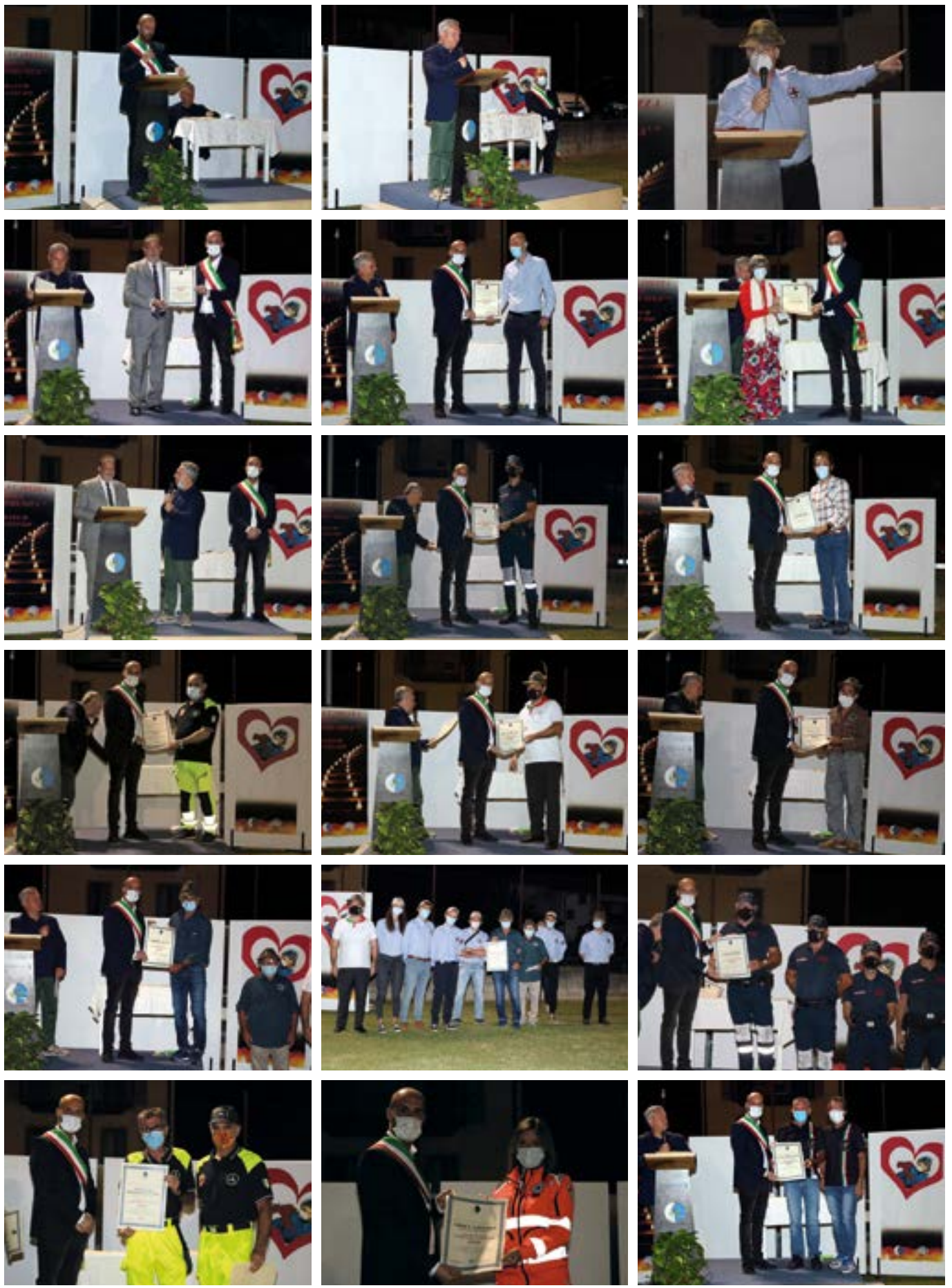

VOLONTARI

Carlo Bonanomi
Pietro Rota
Domenico Donghi
Maurizio Valsecchi
Francesco Diana
Luigi Bonanomi
Gianpaolo Donghi
Ottavio Rocca
Rinaldo Alborghetti
Giovanni Rota
Monica Bertocchi
Gianluca Ghislandi
Liliana Gabellari
Marino Pascotto
Leonardo Pascotto
Onorato Rangeloni
Gloria Gnani

Ebi Locatelli
Marco Sirtoli
Luca Lamberti
Giuseppe Mazzoleni
Sabrina Castelli
Livia Della Mussia
Marco Fumagalli
Massimo Todeschini
Vittorio Oberti
Roberto Locatelli
Osvaldo Locatelli
Stefano Bragagnolo
Fabio Casi
Fabrizio Rota
Luca Di Nardo
Gianbattista Brioschi
(Presidente UTES)

**VOLONTARI DA CAMPO
Fiera di Bergamo**

Niccolò Guazzato
Riccardo Guazzato
Sofia Rotini
Simone Rota
Donato Battaglia
Sofia Rota
Alessandro Di Blasi
Massimiliano Cordoni
Elena Agostinelli

ASSOCIAZIONI

AJF PER LA PACE
ASS. NAZ. CARABINIERI
sezione di Almenno S.S.
ALPINI
Almenno S. Bartolomeo
ALPINI - Albenza
GRUPPO BERSAGLIERI
Almenno S. Bartolomeo
PROTEZIONE CIVILE
Bergamo Ovest
PROTEZIONE CIVILE
Palazzago
PRO LOCO
Almenno S. Bartolomeo
CROCE AZZURRA
Almenno S. Salvatore

MEDICI

Pierluigi Grigis
Giuseppina Abbati
Giacomo Carminati
Valentina Secomandi
Anna Colonna
Silvia Benedetti
Pierfranco Della Mussia
Martina Codognola
Annarita Plati
Denis Codazzi
COLLABORATORI:
Matteo Grigis
Manuela Brembilla

FARMACIE

Pieralberto Nosari
Benedetta Nosari
Maria Giulia Pelizzi
Alice Della Mussia
Barbara Magni
Giorgio Semenzi
Cristian Magni

INFERMIERI E OPERATORI SANITARI

Cinzia Capelli
Luigi Simeoli
Laura Cortinovis
Laura Cornali
Marianna Mazzoleni
Alisia Rota
Alessandra Locatelli
Alex Brembilla
Ornella Ripamonti
Genoveffa Emanuela Cortinovis

Mery Mazzoleni
Manuel Sana
Ilvana Donghi
Veronica Natali
Chiara Capelli
Mauro Mazzoleni
Rossana Locatelli
Katia Roncelli
Milena Capelli
Marco Belotti

Angelo Rocca
Eliana Epis
Elena Mazzoleni
Sara Giassi
Federica Salvi
Stefano Piazzalunga
Corrado Pedrini
Gaia Epis
Sana Martina



“RIPARTI ALMENNO”: LA PROGRAMMAZIONE ECONOMICO-FINANZIARIA IN UN ANNO INTENSO

a cura di **LIVIA DELLA MUSSIA - Assessore**
• Bilancio, Tributi, Personale e Servizi Generali

In data **30 dicembre 2019**, il Consiglio Comunale ha regolarmente approvato il **BILANCIO DI PREVISIONE** per l'anno 2020-2022 che definisce le risorse finanziarie tra i programmi e le attività che l'amministrazione deve realizzare, in coerenza con quanto previsto nel Documento Unico di Programmazione (DUP).

Nel Consiglio Comunale del 24 Giugno 2020 è stato approvato il **RENDICONTO DI GESTIONE** per l'anno 2019, entro il termine differito al 30/06/2020 dal DL “Cura Italia” n.18 del 17/03/2020 in considerazione dell'emergenza epidemiologica connessa alla diffusione del virus Covid-19.

Il Rendiconto di gestione è formato da Conto del Bilancio, Conto Economico e Stato patrimoniale.

Il **CONTO DEL BILANCIO** individua l'esito finanziario prodotto dal concorso tra gestione di competenza e residui. Il Risultato di Amministrazione al 31.12.2019, pari ad € 1.411.713,85, risulta suddiviso nelle singole voci che riguardano, in primis, la parte Accantonata, tra cui il Fondo Crediti di Dubbia Esigibilità, la Parte Vincolata come previsto dalle leggi e dai principi contabili, la Parte destinata agli investimenti e l'Avanzo di Amministrazione libero pari ad € 530.588,58. Il 30 luglio il Consiglio Comunale ha approvato, come previsto dalla normativa vigente, la **VARIAZIONE DI ASSESTAMENTO** con la quale vengono sostanzialmente allineati gli stanziamenti di bilancio con le previsioni annuali in entrata ed in uscita e la salvaguardia degli Equilibri del bilancio di previsione 2020-2022.

Quanto appena descritto è relativo agli adempi-



menti annuali di rilievo che riguardano la contabilità di Bilancio di un Comune, così come richiesto dalle normative contabili.

Tuttavia, come sappiamo, il 2020 è stato un anno particolarmente complicato, per le conseguenze legate all'emergenza dell'epidemia **COVID 19**.

Queste conseguenze inevitabilmente hanno interessato l'aspetto economico-finanziario con dei riflessi importanti sulla contabilità di bilancio dell'Ente.

Un anno, quello trascorso, segnato dalla necessità di scelte urgenti e operatività incombenti, che hanno causato in qualche modo inevitabili maggiori spese ed una incertezza sulle entrate dell'Ente.

Nonostante ciò si è operato al meglio per mettere in campo degli interventi e delle risorse a sostegno dei cittadini più in difficoltà e nel contempo garantire quell'insieme di servizi pubblici a favore della cittadinanza e gli interventi sul territorio che si sono resi necessari. Alcuni trasferimenti, in particolare dallo Stato, e dalla Regione, a favore degli Enti Locali, hanno sostenuto l'attività dei Comuni in un momento così complicato e difficile per i cittadini e per le istituzioni.

Qui di seguito sono elencati i **contributi** assegnati al Comune di Almenno San Bartolomeo dallo **Stato e dalla Regione** per la gestione dell'**emergenza Covid** ed il loro utilizzo a favore della cittadinanza e a sostegno del territorio.

- Con l'Ordinanza del Capo del Dipartimento di Protezione Civile del 29 marzo 2020 è stato riconosciuto ai comuni il **"FONDO SOLIDARIETÀ ALIMENTARE"**. Per Almenno S. Bartolomeo, pari ad € 33.373,35. Tale contributo è stato inserito nella variazione urgente di Giunta del **3 aprile 2020**, successivamente ratificata dal Consiglio, quale misura urgente di solidarietà alimentare. Il **fondo** è stato erogato, sottoforma di **BUONI SPESA**, alle famiglie più in difficoltà che ne hanno fatto regolare richiesta, secondo i criteri e le modalità previste dall'Ordinanza stessa e dalla delibera di Giunta Comunale n.34 del **3 aprile 2020**, buoni utilizzabili per l'acquisto di beni di prima necessità presso i negozi convenzionati del paese.
- Con variazione urgente di Giunta del **4 giugno 2020** e successiva ratifica consiliare sono stati acquisiti e conseguentemente utilizzati i **contributi** per la **SANIFICAZIONE e DISINFEZIONE** di ambienti, uffici e mezzi comunali e per il lavoro straordinario, del personale di polizia locale nel periodo Covid (€ 15.678,28 + € 1677,79)
- Sono stati sostenuti i servizi estivi per l'infanzia, a favore dei nostri bambini e ragazzi che hanno vissuto un lungo periodo di isolamento, favorendo la loro socialità, grazie al **FONDO PER IL POTENZIAMENTO DEI CENTRI ESTIVI**, pari ad € 13.662,62 contabilizzato con variazione approvata dal Consiglio comunale del **30 luglio 2020**.

Con delibera di Consiglio del **30 luglio 2020** è stato contabilizzato il **contributo**, pari ad Euro 512,52 a

parziale ristoro dell'**esenzione IMU** disposta dalla legge per il settore, turistico, fieristico e spettacolistico. È stato inoltre contabilizzato il contributo di Euro 3.139,69 a parziale **ristoro della TOSAP** per bar, ristoranti, gelaterie etc.

Fondo per l'esercizio delle FUNZIONI FONDAMENTALI pari ad € 94.885,40 (acconto pervenuto a giugno) ed € 145.305,96 (saldo pervenuto ad agosto) a copertura delle minori entrate: Tari, Imu, Imposta di pubblicità e Tosap.

Ai Comuni di Bergamo, Brescia, Cremona, Lodi, Piacenza, Alessandria ed Asti è stato riconosciuto un **contributo COVID per il SOSTEGNO DI CARATTERE ECONOMICO SOCIALE** alle popolazioni dei territori maggiormente colpiti.

Il contributo per Almenno S. Bartolomeo, pari ad € 386.569,96 è stato contabilizzato con variazione di Consiglio del **30 luglio 2020**. L'utilizzo di tale Fondo ha reso possibile l'attivazione di diverse tipologie di interventi di carattere economico-sociale a favore dei cittadini, interventi che abbiamo voluto chiamare con il titolo **"RIPARTI ALMENNO"**.

Abbiamo attinto ad esso per:

- applicare la **RIDUZIONE del 25%** sulla quota fissa e variabile sulla Tassa Rifiuti (TARI) a favore di esercenti e commercianti in difficoltà a causa del lockdown;
- erogare **CONTRIBUTI A FAVORE DI NUCLEI FAMILIARI** in gravi condizioni di **DISAGIO ECONOMICO E SOCIALE**;
- inserire un **sostegno a famiglie** con bambini disabili frequentanti i centri estivi, per la copertura di costi per progetti personalizzati a favore di minori con **DISABILITÀ** e bisogni speciali;
- sostenere la copertura economica dei maggiori costi legati al servizio di refezione scolastica (compresa l'assistenza e la sorveglianza degli studenti durante il pasto) al fine di **mantenere invariato** il costo del **buono mensa** a carico delle famiglie degli studenti;
- erogare un contributo economico straordinario all'**Asilo Infantile Pozzi** finalizzato alla copertura delle spese per la ripartenza della Scuola dell'Infanzia e dell'Asilo Nido nel rispetto delle norme di prevenzione anti-Covid 19, con l'obiettivo di **mantenere invariate le rette** di frequenza a carico delle famiglie.
- rimborso alle famiglie di quota parte della retta del **TRASPORTO SCOLASTICO** e del **SERVI-**

ZIO PRE-SCUOLA per i mesi di chiusura delle istituzioni scolastiche.

- promuovere il **rimborso** delle spese sostenute per il **trasporto pubblico locale** dalle famiglie degli studenti frequentanti la scuola secondaria di secondo grado.

Sono allo studio ed in definizione infine **altri interventi** di carattere economico-sociale a favore delle famiglie e delle attività economiche del nostro territorio, interventi che verranno resi noti sul sito comunale e regolarmente pubblicizzati.

Per quanto riguarda invece i fondi per **spese di investimento** è stato contabilizzato il contributo regionale, definito con Legge Regionale del 04/05/2020, pari ad € 350.000, per **"INTERVENTI PER LA RIPRESA ECONOMICA"**, inserito in variazioni di Giunta e ratificato in Consiglio il 24/06/2020.

Contributo finalizzato a spese di investimento, la cui utilizzazione prevede la copertura dei costi per il **CONSOLIDAMENTO DEL MURO** in via IV novembre per € 170.000 e la **MANUTENZIONE STRAORDINARIA STRADE**, per € 180.000.

Il contributo ministeriale per **"ADEGUAMENTO EDIFICI SCOLASTICI** per il contenimento dell'epidemia Covid pari ad € 28.000, contabilizzato con variazione di Consiglio del **30 luglio 2020** ed utilizzato per la copertura delle spese legate all'**apertura in sicurezza dei nostri edifici scolastici**, nelle modalità richieste dalle normative legate al contenimento dell'epidemia.

La Nuova IMU - tariffe invariate

L'art. 1 comma 738 della legge 27 dicembre 2019, n.160 stabilisce che a decorrere dall'anno 2020 l'imposta unica comunale IUC è abolita, facendo però salva la disciplina della Tassa sui Rifiuti (TARI).

La nuova IMU sostanzialmente prevede la sommatoria delle due preesistenti IMU e TASI, le cui **tariffe sono rimaste invariate**.

Tassa Rifiuti TARI

Si è reso necessario procedere alla modifica del regolamento **Tari** per adeguarlo alle nuove normative ed ai nuovi criteri di individuazione dei costi da inserire nel Piano Finanziario TARI, criteri ora definiti dall'Autorità per l'Energia, Reti e Ambiente (ARERA). I criteri per il calcolo della Tassa Rifiuti introdotti da **ARERA**, ai quali i comuni devono adeguarsi, hanno sostanzialmente lo scopo di stabilire il perimetro dei servizi che è possibile inserire nel Piano

Tariffario e i costi legati alla raccolta e smaltimento dei rifiuti.

La finalità del sistema di ARERA **tende all'incentivazione di meccanismi virtuosi di raccolta e smaltimento rifiuti, e nel contempo, a contenere la tariffa del servizio da applicare al cittadino.**

SPORTELLO LEGALE



A seguito di Avviso Pubblico e conseguente Disciplinare d'incarico, con delibera n.114 adottata dalla Giunta Comunale il 05/12/2019 si è proceduto all'istituzione dello **SPORTELLO LEGALE GRATUITO** per i cittadini di Almenno San Bartolomeo.

Un professionista, al quale è possibile rivolgersi per ricevere un consiglio orientativo, in materia giuridica di diritto civile, familiare e legale. Restano espressamente escluse dall'incarico l'attività di difesa e rappresentanza giudiziale e stragiudiziale dei cittadini che accedono al servizio.

Con l'attivazione di questo servizio si è inteso offrire ai cittadini (soprattutto alle persone anziane), la possibilità di avere delle risposte orientative a quesiti di natura giuridica che possono rendere complicato il vivere quotidiano.

A causa dell'emergenza Covid il servizio, previsto in presenza il Sabato mattina nella sede Comunale, viene attualmente svolto a distanza, previa prenotazione presso la Segreteria del Comune.

PER INFORMAZIONI:

Tel. 035 6320121

segreteria@comune.almennosanbartolomeo.bergamo.it



“RIPARTI ALMENNO”

LE MISURE STRAORDINARIE DI SOSTEGNO ECONOMICO CHE L'AMMINISTRAZIONE COMUNALE HA MESSO IN CAMPO IN FAVORE DELLA COMUNITÀ DI ALMENNO SAN BARTOLOMEO

BUONI SPESA

Buoni spesa per FAMIGLIE IN DIFFICOLTÀ utilizzabili per l'acquisto di generi di prima necessità presso i negozi convenzionati del paese.

SERVIZI EDUCATIVI ESTIVI

Sostegno economico ai SERVIZI EDUCATIVI ESTIVI attivati sul territorio a favore dei nostri ragazzi, al fine di consentire lo svolgimento degli stessi nel rispetto delle norme di prevenzione anti Covid-19.

TARI PER ESERCENTI E COMMERCianti

Riduzione della tariffa rifiuti (pari al 25% della quota fissa e della quota variabile del tributo) per gli esercenti e i commercianti.

FAMIGLIE DISAGIATE

Contributi economici straordinari alle famiglie in gravi condizioni di disagio economico e sociale.

FAMIGLIE CON MINORI DISABILI

Sostegno economico alle famiglie con minori disabili che hanno frequentato i servizi educativi estivi.

ASILO NIDO E SCUOLA DELL'INFANZIA

Contributo economico straordinario all'**Asilo Infantile Pozzi** finalizzato alla copertura delle spese per la ripartenza della scuola dell'infanzia e dell'asilo nido nel rispetto delle norme di prevenzione anti Covid-19, con l'obiettivo di **mantenere invariate le rette** di frequenza a carico delle famiglie dei bambini.

SERVIZIO MENSA PER LA SCUOLA PRIMARIA

Copertura economica dei maggiori costi legati al servizio di refezione scolastica (compresa l'assistenza e la sorveglianza degli studenti durante il pasto) al fine di **mantenere invariato il costo** del **buono mensa** a carico delle famiglie degli studenti.

SERVIZIO DI TRASPORTO SCOLASTICO e SERVIZIO PRE-SCUOLA

Rimborso alle famiglie della tariffe per il trasporto scolastico e il servizio pre-scuola relative ai mesi di chiusura delle istituzioni scolastiche.

SERVIZIO DI TRASPORTO PUBBLICO LOCALE PER GLI STUDENTI DELLE SCUOLE SUPERIORI

Rimborso delle spese sostenute dalle famiglie per il trasporto pubblico locale degli studenti frequentanti la scuola secondaria di secondo grado.

ADEGUAMENTO SPAZI SCUOLE ELEMENTARI E SCUOLE MEDIE CONSORTILI

Adeguamento (nel mese di agosto) **degli spazi** interni ed esterni, della **scuola media consortile** e della **scuola elementare**, alle linee guida ministeriali per la ripartenza scolastica.

Sono allo studio ulteriori misure a sostegno delle famiglie e delle attività economiche e produttive del paese

Personale e Servizi Comunali

Il 2020 è stato un anno molto "dinamico" anche dal punto di vista del **TURN OVER** del **PERSONALE**, della pianta organica comunale. A seguito del pensionamento di due figure "storiche", preziose collaboratrici, dipendenti del nostro Comune (gli istruttori amministrativi Sig.ra Iris Maria Crippa e Sig.ra Susanna Rigamonti) e a seguito del trasferimento di tre dipendenti in altro comune, hanno avuto luogo cinque nuove assunzioni.

Sono stati così assunti:

- gli istruttori direttivi amministrativi Dr. Cristiano Cornali e il Dr. Ivan Albergoni;
- l'istruttore amministrativo Dr.ssa Celine Rota Graziosi;
- l'istruttore tecnico Ing. Alessandra Rocca;
- l'agente di polizia locale Enrico Maria Vettraino.

L'assunzione dell'Ing. Rocca ha avuto la finalità di rafforzare l'organico dell'Ufficio Tecnico al fine di coordinare nello specifico il servizio manutentivo, come indicato nel programma di mandato.

Ai neo-assunti, così come a tutto il personale, va il nostro augurio di un buon lavoro al servizio della comunità almennese.



Dott.
Cristiano Cornali



Dott.
Ivan Albergoni



Dott.ssa
Celine Rota Graziosi



Ing.
Alessandra Rocca



Agente
Enrico Maria Vettraino

Si è inoltre provveduto ad una **RIORGANIZZAZIONE** degli uffici al fine di ottimizzare i vari servizi comunali. E' stata istituita una nuova Area, l'**Area 4: Servizi educativi, culturali e demografici**. Quindi le Aree all'interno del nostro Comune sono passate da 3 a 4.

AREA 1 • SERVIZI TECNICI E PATRIMONIALI

Servizio Urbanistica
Servizio Edilizia privata
Servizio Patrimonio
Servizio Manutenzione
Servizio opere pubbliche

Servizio Cimiteri
Servizio Ecologia e Ambiente
Servizio Commercio e Attività produttive
Servizio Polizia Locale

AREA 2 • SERVIZI ECONOMICO FINANZIARI

Servizio ragioneria
Servizio tributi

Servizio personale
Servizio segreteria, servizi informatici
e servizi generali

AREA 3 • SERVIZI SOCIALI

Servizio sociale

AREA 4 • SERVIZI EDUCATIVI, CULTURALI E DEMOGRAFICI

Servizio istruzione e sport
Servizio cultura e turismo

Servizio demografico
Servizio protocollo e Messo comunale



DALLA PROGRAMMAZIONE ALLA REALIZZAZIONE DEGLI INTERVENTI: RESOCONTO DI UN ANNO DEDICATO ALLA MANUTENZIONE E ALLA CURA DEL TERRITORIO E DEL PATRIMONIO COMUNALE

a cura di **MANUEL ROTA - Assessore**

• Urbanistica, Edilizia Privata, Opere Pubbliche, Manutenzione, Patrimonio, Viabilità, Verde Pubblico e Servizi Tecnologici

Prima di entrare nel merito dei tanti interventi che quest'anno abbiamo realizzato nel vasto territorio almennese vorrei evidenziare di seguito quelli che sono i **principi** ai quali ci siamo ispirati (e tuttora ci ispiriamo) nello svolgimento dei nostri **compiti** e delle nostre funzioni legate alla manutenzione e alla cura del territorio: **1. PROGRAMMAZIONE, 2. CONCRETEZZA, 3. EFFICIENZA, 4. PARTECIPAZIONE, 5. TRASPARENZA.**

Di seguito sono riportati i principali interventi effettuati sul territorio almennese in questo anno 2020, comprese alcune progettualità prodromiche ad interventi che verranno realizzati nei prossimi anni

Miglioramento e messa in sicurezza della rete viabilistica comunale

Sono iniziati nel mese di novembre i lavori di **consolidamento del muro di via IV Novembre**, un intervento attesissimo dalla comunità che consentirà, tra le altre cose, di ripristinare lungo via iv novembre il transito degli **autobus** delle linee di **trasporto pubblico**.



approvato il progetto di **riqualificazione del parcheggio del cimitero del capoluogo**, che prevede l'**impermeabilizzazione** del fondo, la canalizzazione delle acque meteoriche, la razionalizzazione degli stalli auto e il rifacimento della staccionata in legno.

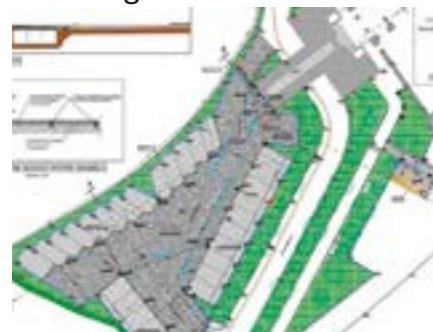

Lavori di **ripristino del manto stradale** lungo le arterie viabilistiche interessate dalla **posa dell'infrastruttura in fibra ottica**.



Asfaltatura di alcuni tratti delle **strade provinciali** per Roncola e per Brembate di Sopra che attraversano il nostro territorio comunale; un sentito **grazie** al presidente della Provincia di Bergamo **Gianfranco Gafforelli**, al consigliere delegato alle infrastrutture **Mauro Bonomelli** e ai funzionari della Provincia per la sensibilità mostrata nei confronti del nostro territorio.



Lavori di **sistemazione** dell'aiuola e del **parcheggio** di Cà Marchi.



Asfaltatura del parcheggio antistante il condominio est di Cà Marchi e realizzazione di un nuovo accesso alla rotatoria.



Riqualficazione e asfaltatura della **Piazzetta F.lli Bailo** in prossimità dell'**Asilo Pozzi** di Via Vignola.



Riqualficazione della segnaletica stradale di **Via Cimagro**



Lavori di **sistemazione** della frana di **Capalér**.



Lavori di **sistemazione** della frana di **Cacastrone**.



Lavori di **sistemazione** della frana di **Camarone**.



Lavori di **sistemazione** della frana di **Cà Geroli**.

Sistemazione viabilistica di via Borsellino mediante l'istituzione del senso unico di marcia e la realizzazione di nuovi parcheggi a raso (intervento compreso nelle misure concordate con la Provincia di Bergamo e il Comune di Brembate di Sopra per ridurre il traffico lungo la strada provinciale tra Almenno San Bartolomeo e Brembate di Sopra, misure che stanno già dando buoni risultati.



MISURE FINALIZZATE A RIDURRE IL TRAFFICO VEICOLARE LUNGO LA STRADA PROVINCIALE N. 173 TRA ALMENNO SAN BARTOLOMEO E BREMBATE DI SOPRA



LUNGO TUTTA LA STRADA PROVINCIALE E LA STRADA COMUNALE VIA B. LOCATELLI
Limitazione del transito (previo nulla osta della Provincia di Bergamo, già richiesto) ai soli veicoli di massa a pieno carico inferiore a 3,5 tonnellate nel tratto di strada evidenziato in rosso tra la rotondella c.d. "del Romanico" sita nel comune di Almenno San Bartolomeo e l'intersezione con la Via M.K. Gandhi sita in comune di Brembate di Sopra (ad eccezione dei mezzi di trasporto pubblico, dei mezzi di proprietà dei residenti nei comuni di Almenno San Bartolomeo e di Brembate di Sopra e dei mezzi destinati al carico e allo scarico presso le ditte con sede nei comuni di Almenno San Bartolomeo e di Brembate di Sopra).



A Richiesta alla Provincia di Bergamo di **riqualificazione e messa in sicurezza della rotondella** posta presso l'intersezione tra la strada provinciale e la Via M.K. Gandhi in comune di Brembate di Sopra.



B Rafforzamento del divieto di accesso già esistente sul lato ovest della **Via Borsellino** mediante l'istituzione, ad opera del Comune di Almenno S. Bartolomeo, di un **senso unico di marcia in direzione ovest** (verranno anche realizzati dei posteggi auto in senso longitudinale a fianco della corsia stradale con l'obiettivo di riorganizzare e riordinare il sistema della sosta veicolare lungo le Vie Resistenza e Borsellino).



Divieto di svolta a sinistra in via Resistenza.



C Istituzione (previo nulla osta della Provincia di Bergamo, già richiesto), all'altezza dell'intersezione a raso tra la strada provinciale e il tratto sud di Via Resistenza, del **divieto di svolta a sinistra** per i veicoli che percorrono la strada provinciale in direzione nord, con l'obiettivo di rendere maggiormente scorrevole il traffico lungo la stessa strada provinciale.



D Il Comune di Brembate di Sopra si impegna a valutare la modifica dei tempi di **regolazione del semaforo** all'intersezione tra la strada provinciale e la **Via San Fedele** al fine di rendere maggiormente scorrevole il traffico lungo la stessa strada provinciale durante le ore di punta.



Richiesta all'Agenzia del Trasporto Pubblico della Provincia di Bergamo, di istituire, negli orari di punta, delle **ulteriori corse aggiuntive sulle linee del trasporto pubblico** che percorrono la strada provinciale in questione, in modo tale da favorire l'utilizzo dei mezzi di trasporto pubblico locale da parte dei tanti lavoratori pendolari che oggi invece utilizzano i mezzi privati su gomma.



Dal 26 Ottobre divieto di transito mezzi pesanti

Installazione di una nuova **pensilina in legno e vetro** lungo **Via Papa Giovanni XXIII** a servizio degli utenti del trasporto pubblico di Cascine e degli studenti della **Scuola del Falegname** (grazie al contributo economico dell'azienda **TINO SANA S.p.a.**)



Realizzazione del **primo "parcheggio rosa"** del nostro paese presso il parcheggio del **Centro Commerciale "La Fornace"**, riservato alle **donne in gravidanza e alle neo mamme con bambini fino a 2 ANNI.**



Istituzione di un **senso unico** nei pressi delle **Scuole Elementari di Via IV Novembre**, al fine di garantire **maggior sicurezza** per gli alunni, gli insegnanti e i genitori.



Estensione della rete di pubblica illuminazione

Uno dei principali obiettivi che ci siamo preposti in questo anno è stato quello di estendere la **rete di pubblica illuminazione** fino a raggiungere alcune zone del paese che ne erano sprovviste, mediante la posa di lampioni a led che comportano un **basso consumo energetico**.



Nuovi lampioni all'incrocio tra Via Brigata Partigiani Albenga e Via Camoretti



Nuovo lampione in Via Barlino in prossimità dell'incrocio con la stessa circonvallazione



Nuovi lampioni in Via Colombera (zona SUD di Cascine)



Nuovi lampioni in Via Derocca (zona SUD di Cascine)

Sviluppo della rete ciclo-pedonale del paese



Abbiamo innanzitutto realizzato il nuovo impianto di **pubblica illuminazione** lungo la pista ciclo-pedonale che collega Cà Morino al Parco di Via F.lli Rota Negrone passando per Via Campo delle Rane.





Stiamo inoltre sviluppando il progetto della "Ciclovía del Romanico" che comprende l'attraversamento a raso (mediante impianto semaforico "a chiamata") della strada provinciale all'altezza di San Tomè e la realizzazione di un nuovo tratto di pista ciclo-pedonale lungo il sedime del sentiero comunale che collega la cascina di Ca' Cristallo al parcheggio di San Tome'; il tal modo si andrà così a chiudere l'anello della Ciclovía dell'Agro di Almenno San Bartolomeo che consentirà di visitare in tutta sicurezza i luoghi più belli e caratteristici del Parco Storico Comunale dell'Agro del Romanico istituito nel 2013 dal Comune di Almenno San Bartolomeo.



Come meglio esplicitato nella sezione dedicata alla sovracomunalità, insieme ai Comuni limitrofi e al Parco dei Colli stiamo infine predisponendo un protocollo di intesa per la progettazione di fattibilità tecnica ed economica della passerella ciclo-pedonale sul fiume Brembo, che consentirà di collegare i percorsi spondali dello stesso corso d'acqua

Manutenzione e valorizzazione dei parchi e del verde pubblico

Stiamo predisponendo il progetto "VIVI CASCINE" che prevede la valorizzazione dei parchi pubblici di questa popolosa frazione; il progetto riguarderà in particolare i parchi della Fornace, di Via F.lli Roncelli e di Via Terranova, che verranno riqualificati per rispondere ai bisogni e alle esigenze delle varie fasce d'età della popolazione.

Per quanto riguarda invece la manutenzione del verde pubblico, in aggiunta alle risorse a disposizione del comune (ditte appaltatrici, operai comunali ecc...), anche quest'anno si è rivelato assai prezioso il contributo degli splendidi volontari del G.E.A.C. (Gruppo Ecologico Ambientale Comunale), delle associazioni del paese e degli altri Cittadini Volontari che ci hanno aiutato nella cura e nella manutenzione del verde pubblico. Ecco di seguito all'opera durante i loro numerosi interventi.



I Volontari del G.E.A.C. all'opera



Volontari dell'Albenza all'opera



Pulizia della mulattiera dei Cerri ad opera di un volontario.



Pulizia della mulattiera di Carosso ad opera dei volontari di Carosso



Sistemazione della strada di collegamento tra il parcheggio del campo da calcio e la chiesa parrocchiale dell'Albenza ad opera dei volontari dell'ALBENZA, che hanno anche voluto dedicare una stele commemorativa al compianto CARLO MAZZOLENI, per anni valente calciatore e stimato volontario albenzese.



Interventi di pulizia dell'alveo del torrente Lesina da parte di operai e di volontari della Protezione Civile Bergamo Ovest



Taglio del verde presso il Parco Oasi del Brembo e presso le zone limitrofe ad opera dei volontari della Derocca.



Taglio del verde presso l'Anfiteatro Le Mura ad opera di un volontario della zona

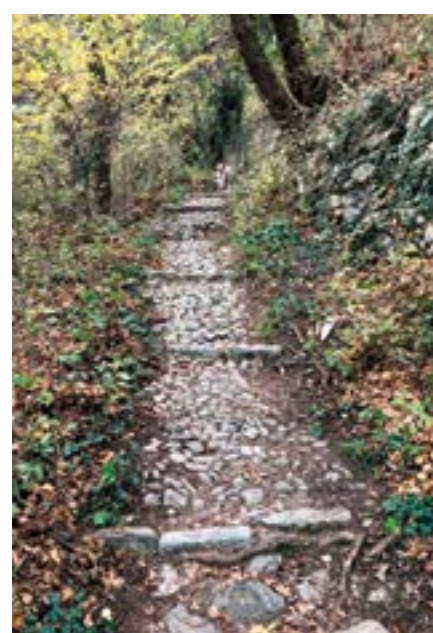

Pulizia del sentiero di collegamento tra Albenza e Carobais ad opera di un volontario della zona



Pulizia della scalinetta del Sentiero del Golf ad opera di un volontario



Interventi di manutenzione del verde pubblico



Pulizia delle caditoie lungo le strade comunali



Pulizia dei cigli stradali.



Pulizia dei fiori secchi delle tombe e dei loculi dei due cimiteri (capoluogo e Albenza); gli stessi operai hanno provveduto altresì a posare un ramoscello d'ulivo su ogni tomba e su ogni loculo dei cimiteri; si ringrazia la ditta TIRONI RUDI per la donazione dei ramoscelli.



Ristrutturazione della tettoia del Parco del Roccolone ad opera degli splendidi volontari del Gruppo Alpini, con il supporto logistico degli operai comunali.

Grandi interventi sugli edifici comunali



L'opera certamente **più rilevante** tra quelle in corso di realizzazione da parte della nostra Amministrazione Comunale è certamente quella relativa ai **LAVORI di AMPLIAMENTO** delle **SCUOLE MEDIE CONSORTILI**, che viene illustrata esaurientemente nella sezione di questo notiziario dedicata all'istruzione.

Abbiamo poi ottenuto un **Finanziamento Ministeriale** a fondo perduto per la predisposizione del **Progetto Esecutivo** dei lavori di **Ristrutturazione** dei locali dell'immobile storico della "**Villa della Amicizia**". Abbiamo inoltre provveduto alla sostituzione del **portone d'ingresso delle Scuole Elementari** con uno più moderno e più efficiente



Abbiamo provveduto alla messa in sicurezza dei **solai e dei controsoffitti** delle **scuole elementari**.



Va segnalata infine la **sostituzione** delle lampade del campo da gioco del **Palalemine** con nuovi corpi illuminanti a **LED**, intervento descritto nel dettaglio nella sezione di questo notiziario dedicata allo sport.

Rifacimento delle reti acquedottistiche e fognarie



Rifacimento del tratto fognario in Via Brigata Partigiani Albenza



Rifacimento della rete acquedottistica di Via Canatore



Sistemazione della fognatura di Via Cerita



Sistemazione della fognatura nella contrada di Carosso

Da ultimo vorrei infine ringraziare tutto lo staff dell'Ufficio Tecnico Comunale per il grande impegno profuso e la grande professionalità mostrata durante questo anno difficile e intenso, solo grazie alla preziosa collaborazione del personale tecnico e amministrativo dell'Ufficio Tecnico abbiamo potuto infatti realizzare tutti gli interventi sopra elencati.



MOBILITÀ ED AMBIENTE: INTERVENTI PER LA SOSTENIBILITÀ

a cura di **SABRINA CASTELLI** - *Consigliere Delegato*
• *Trasporti e Mobilità, Servizio Bibliotecario, Ecologia e Ambiente*

Attivato il servizio di vigilanza sul trasporto scolastico

Il trasporto scolastico è un servizio che da anni è il fiore all'occhiello del nostro Comune.

Nonostante le difficoltà di questo anno difficile, sono orgogliosa di poter dire che, attraverso una convenzione con la Polisportiva, si è riusciti a garantire la vigilanza sul trasporto delle Scuole Elementari.

Simona, Doris, Elena, Pamela e Luciana sono le signore che con pazienza, ogni giorno accompagnano i nostri bambini sul pullman.

Al contrario, abbiamo ritrovato gli autisti **Adriano, Renato, Ivan, Grazia e Mirko** che conducono i nostri bambini e ragazzi alla Scuola dell'Infanzia, alla Scuola Primaria e a quella Scuola Secondaria.

Un grazie doveroso alla **società di trasporto** appaltatrice del servizio che, nonostante tutte le fatiche imposte dalle restrizioni dovute al virus, hanno sempre dato **piena disponibilità e collaborazione** garantendo il servizio a pieno regime.



Le addette alla sorveglianza del trasporto scolastico



Contributi Comunali per il rimborso delle spese per il trasporto degli studenti delle scuole superiori

Un modo per dare un **aiuto concreto** alle famiglie è stato quello di istituire un contributo per il **trasporto pubblico** degli studenti delle scuole secondarie di secondo grado.

Vista l'incertezza del periodo ed i disagi che ne conseguono, è maturata l'idea di assegnare un importo pari a **€ 100,00** alle famiglie che nell'anno scolastico **2020/2021** hanno sostenuto la spesa per gli abbonamenti del trasporto pubblico per raggiungere le scuole secondarie di secondo grado.

È stata individuata la fascia di **età compresa tra i 13 e i 20 anni**.

Nuova Piazzola Ecologica ad accesso gratuito ad Almenno San Salvatore

Novità di questo anno 2020 è stata la chiusura della Piazzola Ecologica di Palazzago in località San Sosimo.

Il comune di Palazzago, in qualità di capo convenzione, ha comunicato al nostro comune ed al comune di Barzana, la chiusura della piazzola e pertanto si è reso necessario individuare con **urgenza una soluzione temporanea** per consentire ai nostri cittadini di utilizzare una piazzola ecologica sita nei comuni limitrofi dove conferire i rifiuti.

Mediante sottoscrizione di apposita convenzione, il nostro Comune ed il Comune di Barzana si sono accordati con il **Comune di Almenno San Salvatore** per consentire ai cittadini residenti degli stessi comuni di poter **utilizzare temporaneamente la piazzola ecologica di Almenno San Salvatore** sita in Borgo Antico dal 01 ottobre 2020.



Junker: la nuova App per la raccolta differenziata dei rifiuti



Un'altra novità per i nostri concittadini almennesi è **JUNKER**, una **applicazione per smartphone** pensata per i Comuni che aiuta la cittadinanza nella raccolta differenziata.

Junker non è solo una applicazione per dispositivi mobili, ma anche una piattaforma smart nazionale fruibile attraverso PC, tablet e smartphone, che permette di **identificare immediatamente un prodotto** e, basandosi sulla geolocalizzazione dell'utente, indicare in maniera certa e immediata la corretta modalità di smaltimento.

Questa APP è un punto di contatto diretto con il

cittadino, che fruisce in tal modo di un vero servizio **completo, interattivo e sempre accessibile**.

Scansionando i codici a barre stampati sugli imballaggi o scrivendo il nome del prodotto, l'applicazione Junker riconosce il prodotto e permette di:

- ottenere indicazioni su come differenziare il rifiuto in maniera corretta
- avere sempre a disposizione uno strumento rapido, certo e interattivo per differenziare,
- riducendo il margine di errore e il rischio di multe e sanzioni
- accedere con pochi click a tutte le informazioni necessarie (piazzole ecologiche, modalità di smistamento, punti di ritiro/recupero, suggerimenti...)
- ricevere in tempo reale gli aggiornamenti e le comunicazioni importanti dal Comune e dal Gestore della raccolta

LE INIZIATIVE DELLA NOSTRA BIBLIOTECA

Nonostante le chiusure imposte dal DPCM e dalla Prefettura, la **biblioteca si è attivata per offrire un servizio di consegna a domicilio** dei libri prenotati da parte degli utenti.

Inoltre ha promosso **attività con le scuole**: con le seconde e terze elementari si è organizzato un **incontro con la scrittrice A. Lavatelli** mentre le scuole medie hanno incontrato lo **scrittore Stefano Bordiglioni**.

Sono state promosse come di consueto, **le letture al Nido dei Tigli e alla Scuola dell'Infanzia Asilo Pozzi**. Infine sono stati organizzati degli **incontri on-line** rivolti ai **genitori sulla lettura dei libri e sulla lettura digitale nei bambini 0-6 anni**.

BIBLIOTECA DI ALMENNO SAN BARTOLOMEO
CONSEGNA A DOMICILIO
SERVIZIO RISERVATO AI RESIDENTI DI ALMENNO
S. BARTOLOMEO

DA GIOVEDÌ 26 NOVEMBRE E FINO A NUOVE
DISPOSIZIONI È ATTIVO IL SERVIZIO DI PRESTITO A
DOMICILIO DI LIBRI E DVD.

LA CONSEGNA SARÀ EFFETTUATA DALLA BIBLIOTECARIA O
DA UN VOLONTARIO DELL'ASSOCIAZIONE
AJF PER LA PACE DI ALMENNO S.B.

COME RICHIEDERE LIBRI E DVD?

Prenota il libro sul nostro catalogo online www.rbbg.it

oppure telefona al n. **035.643484**

martedì e mercoledì dalle 15.00 alle 17.00

giovedì, venerdì e sabato dalle 10.00 alle 12.00

oppure scrivi a

biblioteca@comune.almennosanbartolomeo.bergamo.it

IN PRESENZA DI UN ALTO NUMERO DI RICHIESTE VERRÀ DATA PRIORITÀ
A STUDENTI E UTENTI OVER 65. IL SERVIZIO È GRATUITO!



LE SFIDE DELLA SOVRACOMUNALITÀ

a cura di **GIAMBATTISTA BRIOSCHI** - *Consigliere Delegato*
• *Rapporti con gli Enti Sovracomunali*

In qualità di Consigliere Delegato ai Rapporti con gli Enti Sovracomunali, vi descrivo le attività in quest'anno 2020 dei vari soggetti sovracomunali quali la **Utes-C-19** (Unità Territoriale di Emergenza Sanitaria), la **Fondazione Lemine**, l'**Associazione Lombarda Piccoli Comuni con Grandi Patrimoni Culturali** nei cui organi sono stato nominato in qualità di rappresentante del Comune di Almenno San Bartolomeo.

UTES-C19 AMBITO VALLE IMAGNA - VILLA D'ALMÉ

Unione Territoriale Emergenza Sociale Covid-19



Azienda Speciale
Consorzio
Valle Imagna
Villa d'Almé



FONDAZIONE DELLA
COMUNITÀ
BERGAMASCA ONLUS

Come in ogni territorio della provincia bergamasca anche nell'**Ambito Valle Imagna-Villa d'Almé** è operativa l'**UTES** (Unità Territoriale per l'Emergenza Sociale), presieduta dal sottoscritto con il compito di **gestire questo periodo**, che richiede sforzi e attenzioni specifiche (sul fronte dell'in-

formazione ai cittadini, del supporto alla fragilità, della gestione della logistica).

L'**UTES** si avvale, come già l'Ambito territoriale in tempi ordinari, dell'**operatività del Consiglio d'Amministrazione (CDA) dell'Azienda Speciale Consorzio**, chiamato a organizzare il passaggio verso nuove forme di gestione associata degli interventi e dei servizi educativi e sociali, capaci di interpretare il tempo nuovo e le corrispondenti **risposte necessarie**.

Siamo chiamati a cogliere il tratto distintivo di questo periodo, che porta con sé, inevitabilmente,

elementi riconducibili ad una maggiore **vulnerabilità**, personale e sociale, legata anche alla **crisi economica** che seguirà l'emergenza sanitaria, che determinerà una realtà in cui si amplieranno i fenomeni di impoverimento delle famiglie: situazioni personali e familiari stabili potranno improvvisamente modificarsi per la contrazione o il venire meno del reddito e creare difficoltà importanti a chi ne è coinvolto. Questo porterà a dover rivedere alcune modalità nel porci di fronte agli **interventi sociali**, stante i bisogni emergenti legati alla nuova povertà.

Gli interventi in campo

Tenuto conto di quanto già definito e organizzato in forma capillare nella primavera scorsa (**Protezione Civile** riaccordata in modo stabile tra i diversi territori dell'Ambito, sostegno 'pratico' - es. consegne a domicilio - e psicologico ai cittadini tramite i diversi 'sportelli' comunali e di Ambito che hanno garantito l'accoglienza di bisogni, informazioni e/o richieste specifiche), questo è il momento per condividere da una parte una disamina più precisa dei bisogni (che richiede un po' di tempo per essere organizzata) e al contempo un'azione immediata sui fronti seguenti: continuità di **ricezione delle istanze dei cittadini** (es. numero telefonico) e garanzia di uno 'sportello' psicologico (in raccordo con le esperienze già in atto in alcuni comuni e considerata l'esperienza del **Restiamo in linea** organizzato nella primavera scorsa da ASC).

UTES AMBITO DISTRETTUALE DI
Valle Imagna - Villa d'Almè



ENTE CAPOFILA
Azienda Speciale Consortile
Valle Imagna - Villa d'Almè

COMUNI
Almè - Almenno S. Bartolomeo
Almenno S. Salvatore - Barzana - Bedulita
Berbenno - Brumano - Capizzone
Corna Imagna - Costa Valle Imagna
Fulignano Valle Imagna - Locatello - Paladina
Palazzago - Roncola - Rota d'Imagna
Sant'Omobono Terme - Stozza
Valbrenbo - Villa d'Almè

PRESIDENTE AMBITO
Gianbattista Brioschi



RESPONSABILE UFFICIO DI PIANO
Gianantonio Farinotti



Consiglio di Rappresentanza e Presidenti delle Assemblee dei Sindaci dei Distretti

PRESIDENTE



Marcella Messina



Laura Lorenzi



Elisa Semperboni



Gabriele Cortesi



Juri Imeri



Gianbattista Brioschi



VICEPRESIDENTE



Enrico Fusi

SEGRETARIO GENERALE



Maria Cristina Vismara



DIRETTORE GENERALE



Massimo Giupponi

DIRIGENTE UFFICIO SINDACI



Iorio Riva
Coordinamento UTES



FONDAZIONE
LEMINE

La **Fondazione Lemine**, di cui mi onoro di essere il rappresentante del nostro Comune nel Consiglio di indirizzo, in quest'anno così particolare, non ha affatto rinunciato alle proprie attività; anzi, possiamo dire che le ha promosse con maggior convinzione, pur entro i limiti imposti dall'emergenza sanitaria. Il **festival «Antico Lemine»**, che si svolge tradizionalmente nel periodo aprile-ottobre e che ha fruttato alla Fondazione il riconoscimento di **Soggetto di Rilevanza Regionale sul segmento Valorizzazione Beni Immobili** (unico ente bergamasco a ricevere questa qualifica), quest'anno si è svolto da luglio a ottobre.

Molto positivo il riscontro di critica e di pubblico ottenuto dagli eventi: **teatro in San Tomè** (grazie a uno spettacolo deSidera dedicato a Dante e alla rievocazione «Echi di antiche leggende», tradizionalmente proposta presso Villa Vitalba Lurani Cernuschi), una **mostra itinerante dedicata ai Baschenis** allestita presso la Corte, il ciclo di conferenze presso l'auditorium della Fondazione, i tour e le visite guidate.

Parallelamente alle iniziative sul territorio almenese, la Fondazione nel 2020 ha dato grande impulso alla creazione di un **Network** costituito dagli altri **Soggetti di Rilevanza lombardi** (Centro Ca-

munno di Studi Preistorici, Fondazione Castello di Padernello, Associazione Amici di Villa Litta di Lainate), finalizzato a promuovere insieme il prezioso patrimonio culturale dei piccoli comuni attraverso percorsi ed attività condivise, e ha **incrementato il proprio legame con l'Associazione Lombarda Piccole Comunità con Grandi Patrimoni Culturali**, di cui il Comune di Almenno San Bartolomeo è socio fondatore e che mi vede nella carica di vice presidente.

Infine, fa piacere sottolineare come dal 10 settembre 2020 il **comitato di Gestione della Fondazione** si avvalga della collaborazione della Dottorssa **Nadia Tironi**, concittadina almenese.



Alcuni momenti degli eventi 2020 della Fondazione Lemine





PICCOLE COMUNITÀ CON
GRANDI PATRIMONI CULTURALI

Questa associazione, di cui mi onoro di essere il **vice-presidente** è nata con lo scopo di **associare tutti i comuni** che posseggono sul loro territorio **grandi patrimoni culturali** e promuoverli a livello nazionale ed internazionale. Ad oggi l'associazione conta l'adesione di **23 comuni della nostra provincia di Bergamo**.

Cosa abbiamo fatto e cosa stiamo facendo:

- **accoglienza delegazione tedesca del 13 settembre 2020.** La delegazione, guidata da Dietmar Allgaier, Landrat del Landkreis di Ludwigsburg e dal Viceministro Federale ai Trasporti Steffen Bilger, ha potuto apprezzare il territorio della nostra provincia ed in particolare dei nostri Comuni. E' stato inoltre intitolato, grazie alla collaborazione del Comune di Valbondione, il rifugio Barbellino a Ludwigsburg e sono diverse le richieste di visita per la prossima primavera/estate.
- organizzazione di una parte del programma al **Castello di Malpaga** per una gestione della visita nel più stretto rispetto delle norme Anti-COVID.
- presenza ai tavoli di lavoro con le più importanti istituzioni di città e provincia per far sì che la collaborazione tra i nostri territori si renda sempre più proficua e produttiva, in attesa della prossima **formalizzazione del trattato internazionale del GECT** (Gruppo Europeo di Cooperazione Territoriale) che comprende anche l'associazione Sarda piccole comunità e la pari associazione tedesca del Baden Wuttenberg

PROGETTO WAY OUT TO COVID

È stata decretata la seconda parte del contributo da parte della Provincia di Bergamo per un importo totale di 40.000 euro.

Partiremo al più presto con il progetto almeno per la parte formativa per non correre il rischio di perdere risorse.

PROGETTO CULTURA FONDAZIONE CARIPLO

Per il **Bando Arte e Cultura** parteciperemo alla call di dicembre con gli enti di rilevanza regionale (Fondazione Lemine, Castello di Padernello, Centro di Studi Camuni, Villa Litta).

Questi gli argomenti emersi nelle riunioni svolte:

1. Creazione di una **rete operativa stabile tra i 5 partners** (finalità: Economia di sca-

la, Sinergia di operatività, maggior visibilità, cooperazione tra enti culturali Lombardi). Questo punto risponde alla richiesta CARIPLO di **rimodulare** anche l'organizzazione interna e le risorse umane

2. Definizione e realizzazione di un **percorso turistico** che metta in comune le realtà territoriali a cui gli enti si appoggiano, sia in termini cronologici che localizzativi (dalla preistoria al Rinascimento, coinvolgendo tre province lombarde). Questo punto risponde alla richiesta CARIPLO di **Prossimità** (coinvolgimento di pubblici vicini)

Il progetto è certamente ambizioso e ci vede impegnati sia come collante tra i territori coinvolti che come output internazionale in ambito gect. da non sottovalutare inoltre il fatto che **siamo baricentrici rispetto a Bergamo-Brescia Capitali della Cultura 2023** e che quindi un progetto di rete di questo tipo è certamente prodromico ad azioni di **valorizzazione territoriale** che facciano emergere non solo i due capoluoghi ma anche i territori delle rispettive province.

PROGETTO "NUOVE ECONOMIE DI COMUNITÀ".

Procedono i lavori con la cabina di regia per l'**individuazione di percorsi turistici "innovativi"** nei nostri territori che, dopo adeguata formazione ai soggetti coinvolti, saranno curati nella loro realizzazione da **persone fragili**.

In ultimo siamo contentissimi che oltre ai 23 comuni già soci dell'associazione lombarda piccoli comuni anche i Comuni di Brignano, Caravaggio, Clusone e Mozzo formalizzeranno presto la richiesta ufficiale di adesione all'Associazione (alcune richieste erano rimaste in stanb-by causa Covid). Non appena la situazione sarà normalizzata si procederà con maggior vigore l'**attività di scouting** e visite ai comuni del territorio per illustrare l'attività della nostra associazione.



Un momento della visita dei partner del Baden-Württemberg

Le infrastrutture sovracomunali: stato dell'arte



VARIANTE DI SAN SOSIMO

Sono partiti il 20 luglio i lavori per la realizzazione dell'attesissima variante di San Sosimo, località del Comune di Palazzago. I lavori, della durata prevista di circa 5 mesi, consisteranno nel collegare la strada SP 175 degli Almenno con la ex statale 342 Briantea attraverso una nuova rotatoria sulla prima strada e una bretella di circa 400 metri di collegamento a una rotatoria già esistente sulla Briantea.

Una svolta molto importante, dato che sappiamo quanto questa strada sia stata attesa anche dai cittadini di Almenno San Bartolomeo e quante siano state le difficoltà incontrate lungo il percorso, ma la determinazione della Provincia e di tutti i soggetti coinvolti, che ringraziamo, ha consentito di far finalmente partire questo fondamentale intervento infrastrutturale.

L'obiettivo della nuova strada è quello di fluidificare e rendere più sicuro l'incrocio tra le due provinciali, oltre che di alleggerire il traffico sulle strade che portano dal nostro territorio verso Bergamo e il suo hinterland, dal momento che questa variante rappresenterà una notevole valvola di sfogo e una grande alternativa per gli automobilisti nelle ore di punta. L'importo complessivo dell'opera ammonta a quasi 1 milione e 300mila euro, una cifra considerevole per un'infrastruttura sovracomunale di cui i nostri concittadini almennesi potranno sicuramente beneficiare molto.

TRAMVIA T2 BERGAMO-VILLA D'ALMÉ

Si è finalmente sbloccato il grande progetto della nuova linea metrotramviaria T2 Bergamo - Villa d'Almè, che aveva iniziato a prendere forma più di dieci anni fa, nel 2009, con un primo protocollo. Le fermate attualmente programmate sono 17, escludendo quelle che, da Piazzale Marconi a San Fermo in città, già sono operative per la T1 della Val Seriana che arriva ad Albino, con cui condividerà dunque il primo tratto di circa 1 km. I tempi di realizzazione, però, sono ancora piuttosto lunghi: secondo i calcoli la nuova tramvia dovrebbe essere operativa per l'i-

nizio 2024, salvo imprevisti. Quest'infrastruttura - il cui progetto di fattibilità tecnica ed economica presentato da TEB nel 2018 è stato finanziato dal MIT nel 2019- prevede un quadro economico complessivo di 178,5 milioni di euro, finanziato dal Ministero delle Infrastrutture e dei Trasporti, da Regione Lombardia e in piccola parte anche dalla Provincia di Bergamo e dai Comuni interessati dal tracciato.

La Linea T2 da Bergamo a Villa d'Almè si svilupperà per circa 11,5 Km, attraverserà 5 comuni per un totale di 17 fermate e si stima che una volta entrata in funzione (2024) transporterà oltre 4 milioni di passeggeri all'anno. Un'opera onerosa ma attesa, che avrà quindi il capolinea nella medesima area dove un tempo si concludeva il tracciato della ferrovia leggera che fino agli anni '60 serviva tutta la Val Brembana. Questo progetto di mobilità elettrica ed ecologicamente sostenibile potrà sicuramente essere sfruttato anche dai nostri concittadini almennesi, data la vicinanza territoriale col capolinea, che potranno così avere un'alternativa efficiente ai mezzi privati per recarsi a Bergamo e nei comuni limitrofi.



Il tracciato della futura linea T2

AMPLIAMENTO E RIQUALIFICAZIONE DELLA STRADA PROVINCIALE TREVIOLO-PALADINA

Un'altra opera infrastrutturale sovracomunale che riguarda da vicino il nostro Comune è l'ampliamento della strada provinciale Treviolo-Paladina, la cui fine è prevista per l'anno 2021.

Nonostante alcuni intoppi dovuti all'emergenza sanitaria e ad alcuni problemi riguardanti il contenimento delle acque meteoriche nei pressi del cantiere, i tecnici coinvolti si dicono fiduciosi per la buona riuscita dell'intervento entro i tempi prospettati.

Quest'opera andrà ad alleggerire il traffico verso Bergamo sulla direttrice Valle Imagna-Valle Brembana-Dalmine, molto utilizzata anche dai nostri concittadini almennesi, e una volta a regime



Una fase dei lavori di ampliamento della Treviolo-Paladina.

consentirà a tutti gli automobilisti di raggiungere più velocemente il **Capoluogo** e l'**hinterland Sud** dello stesso.

PASSERELLA CICLO-PEDONALE SUL FIUME BREMBO

Il progetto di una **passerella ciclopedonale** sul **fiume Brembo** che collegherà Almenno San Bar-



tolomeo e Paladina diventa **sempre più concreto**. È stata infatti accolta la richiesta, presentata lo scorso dicembre dalle Amministrazioni di **Almenno San Bartolomeo e Paladina**, di inserire l'opera - già presente nei PGT dei due Comuni - nel **Piano territoriale di coordinamento provinciale (PTCP) della Provincia di Bergamo**, in modo da agevolare anche l'ottenimento di eventuali finanziamenti da enti sovracomunali.

Questa infrastruttura, a metà strada tra i ponti carrabili di Briolo e di Almenno San Salvatore, consentirebbe di **collegare due tra le aree di maggior pregio paesaggistico e ambientale del territorio bergamasco** come il **Parco dei Colli di Bergamo** e il **Parco Storico Comunale del Romanico degli Almenno**, e di raggiungere a piedi o in bicicletta il Tempio di San Tomé e le altre chiese del Romanico dal Monastero di Astino, creando in tal modo un **itinerario turistico di grande valore storico-culturale**.

Sono già in corso dialoghi con i vari soggetti coinvolti per la progettazione e per la richiesta di contributi economici per la realizzazione della stessa.

CICLOVIA DEL ROMANICO

"**Circumnavigare**" completamente il Parco dell'Agro del Romanico di Almenno San Bartolomeo in sella ad una bicicletta, circondati da bellezze storiche e naturalistiche, sarà a breve una splendida opportunità. L'Amministrazione Comunale di Almenno San Bartolomeo ha dato infatti il via alla **progettazione dell'intervento di completamento della ciclovia del Parco Storico Comunale dell'Agro del Romanico**, dalla Cascina di Ca' Cristallo fino a San Tomé.

Il progetto comprende l'**attraversamento a raso mediante impianto semaforico "a chiamata"**, della **strada provinciale degli Almenno**, appena approvato dalla Provincia, e la realizzazione di un **nuovo tratto di ciclovia lungo il sedime del sentiero comunale che collega la cascina di Ca' Cristallo al sopracitato parcheggio di San Tomé**.

In tal modo si andrà a chiudere l'**anello della Ciclovia dell'Agro** di Almenno San Bartolomeo, allungando l'attuale tracciato da 1,5km a 2,5km circa.

Si concretizza finalmente un **sogno** cominciato nel 2013, quando da sindaco ho istituito il **Parco Storico Comunale dell'Agro del Romanico di Almenno San Bartolomeo**, con l'obiettivo di tutelare l'area e di impedire ogni possibile edificazione; a partire da tale esperienza sarebbe bello istituzionalizzare ulteriormente il nostro parco avviando un percorso con i comuni del comprensorio che potrebbe portare in prospettiva alla creazione di un **Parco Regionale dei Colli e del Romanico**.

Siamo sicuri che questo **intervento di mobilità dolce** verrà apprezzato sia dai nostri cittadini che dai turisti.





SPORT, GIOVANI, COMMERCIO E TURISMO AI TEMPI DEL COVID

a cura di **VITTORIO OBERTI** - *Consigliere Delegato*

• *Sport e Politiche Giovanili, Turismo e Marketing Territoriale, Commercio e Attività Produttive*

Nei momenti di tempo che mi son ritagliato per scrivere questo articolo, riflettevo sul fatto che le attività relative alle deleghe di mia competenza-a proposito, alle mie due iniziali (**Sport e Politiche Giovanili**) da giugno di quest'anno si sono aggiunte anche quelle al **Commercio, alle Attività Produttive, al Turismo e al Marketing Territoriale** precedentemente assunte da Gianbattista Brioschi, (di cui mi auguro di portare avanti il lavoro nella medesima egregia maniera) -fossero quelle che avessero potuto risentire maggiormente degli stop e dei disagi causati dalla purtroppo ormai ben nota pandemia. Tuttavia, confrontandomi con alcuni dei diretti interessati, posso dire che ci sia grande voglia di superare il più velocemente possibile questo brutto periodo, con una **speranza** e un senso di **resilienza** che mi hanno piacevolmente stupito: gli amministratori e i politici di ogni grado e livello dovranno però essere bravi a recepire efficientemente le richieste di chi, attualmente in difficoltà, vorrà ripartire, prestando attenzione ai bisogni di tutti con lo stato d'animo del **buon padre di famiglia**.

Tra i più colpiti non vi sono forse i **giovani**? Costretti a non uscire di casa per diversi mesi e impossibilitati a vivere serenamente tutto ciò che li riguarda (scuola, sport, amicizie, volontariato ecc..) hanno tuttavia dimostrato-e stanno dimostrando tuttora-nella loro maggioranza **grande spirito di sacrificio e senso di responsabilità** di fronte ai divieti e alle richieste imposte dall'alto per evitare una crisi sanitaria ancor più catastrofica di quella già in essere.

Voglio quindi partire dalle **politiche giovanili** per illustrare i principali avvenimenti riguardanti le mie deleghe. A cavallo tra il 2019 e il 2020 la principale associazione giovanile del nostro territorio,

l'**Almen Jam Festival**, ha organizzato presso i locali del bar del PalaLemine una **rassegna socio-culturale in cinque giornate del tutto gratuita**, che ha visto una più che discreta partecipazione a tutti gli eventi: si è partiti il 22 dicembre con una **mostra fotografica** gestita in collaborazione con i ragazzi dell'Operazione Mato Grosso sulle loro attività di solidarietà e volontariato in Sud America; nella



serata del 27 dicembre grande brio e movimento con il **concerto pop-rock** della band torinese dei **Plug** e a seguire **dj set** dalle atmosfere nostalgiche

VENERDI' 27 DICEMBRE
DALLE 19.00 ALLE 03.00

PLUG + BIM BOOM BAM PARTY

CONCERTO ROCK_POP DJ ANDREW V DANCE ANNI '90'

BAR "EX MARKY" AREA PALESTRA "PALALEMINE"
VIA E. MONTALE 24 ALMENNO S.B.

con musica dance anni '90 e 2000; grande torneo di calcio a 5 nella giornata del 4 gennaio con otto agguerrite squadre alla presenza di un folto pubblico, il tutto accompagnato da possibilità di gustoso aperitivo; nel pomeriggio di sabato 11 gennaio

SABATO 4 GENNAIO

TORNEO CALCIO A 5

ALMEN JAM CUP

ISCRIZIONE 10€ TESSERINO E PRANZO INCLUSO
REGOLAMENTO CSI
DALLE 18.00 LUNGO APERITIVO

PER INFO E ISCRIZIONI: STEFANO 391 4282354

AREA PALESTRA "PALALEMINE"
VIA E. MONTALE 24 ALMENNO S.B.

ha avuto luogo un edificante dibattito a tavola rotonda sulle tematiche delle politiche giovanili alla presenza di politici del territorio, studenti, presidenti di associazioni e tecnici e con la possibi-

SABATO 11 GENNAIO
DALLE 16 ALLE 18

DIBATTITO GIOVANILE
CON PRESIDENTI ASSOCIAZIONI, TECNICI, POLITICI, IMPRENDITORI E UNIVERSITARI SI INTERROGHERANNO CON IL PUBBLICO **sulla situazione giovanile**

A seguire Aperitivo

lità d'intervento aperta a tutti; infine, come degna conclusione, il 31 gennaio una grande serata musicale con la performance dei celeberrimi Bepi & The Prismas e soprattutto, per soddisfare gli appassionati di arte culinaria, degustazione di birre artigianali, polenta e salamella.

VENERDI' 31 GENNAIO

Bepi & The Prismas

DEGUSTAZIONE BIRRE ARTIGIANALI CON POLENTA E CODEGHI

DALLE 19.00 ALLE 2.00

Nelle immagini sotto alcuni momenti della rassegna AJF





Alcuni partecipanti all'Almenno Summer Camp.

la stessa Polisportiva, di cui l'Amministrazione Comunale continuerà ad avvalersi nella gestione degli impianti sportivi del nostro comune proseguendo una reciproca e consolidata collaborazione; il passaggio a Ferragosto sulle nostre strade del **133° Giro di Lombardia**, tra le gare di ciclismo più importanti al mondo, partito da Bergamo e conclusosi a Como con la vittoria del danese Jakob Fuglsang; la fusione in luglio della nostra società di **pallacanestro** con quella di Almenno San Salvatore, con la quale già da tre anni vi era una proficua cooperazione su più fronti, andando così a formare la nuova società **Almenno Basket**, un connubio che segue così l'esempio tracciato negli scorsi anni dalle reciproche società dei due "Almenno" di pallavolo, di ciclismo e di calcio.

Infine l'**Almenno Sumer Camp**, una sorta di campo estivo per ragazzi organizzato proprio dalla neonata compagine cestistica nei palazzetti dei due comuni nel mese di luglio.

Vanno inoltre segnalati alcuni **importanti interventi manutentivi sugli impianti sportivi** di cui sopra, attesi da tempo: la **sostituzione delle lam-**

pade del campo di gioco del PalaLemine con nuovi corpi illuminanti a led, per un notevole risparmio energetico e di costi; la **sostituzione del vaso di espansione della caldaia dello stesso PalaLemine**; il **refacimento delle barriere protettive del perimetro del campo di calcio a 7 dell'Albenza**; il rinnovo fino al 2023 dell'idoneità del manto sintetico del campo di calcio a 11 di via F.lli Roncelli alle Cascine, dopo l'intervento manutentivo del settembre 2019.

Infine, è stato predisposto un **progetto definitivo di riqualificazione straordinaria del PalaLemine**, che andrà a riguardare, tra le altre cose, una nuova cancellata, il rifacimento della pavimentazione di gioco, il risanamento degli spazi docce e dei muri interni degli spogliatoi e, soprattutto, il **refacimento della pavimentazione della copertura piana dell'edificio**, che attualmente versa in uno stato di obsolescenza, per renderla impermeabile ed esteticamente più apprezzabile.

Per quanto riguarda **commercio e attività produttive**, certamente non hanno potuto non risentire dell'emergenza sanitaria ancora in corso.

Voglio comunque sottolineare l'impegno dell'Amministrazione Comunale nel sostenere il tessuto economico ed imprenditoriale del nostro comune mediante l'attuazione di alcuni provvedimenti come lo **sconto del 25% sulla tariffa rifiuti (TARI)**, una scelta molto onerosa per il bilancio comunale, ma allo stesso modo fortemente voluta.

Abbiamo inoltre aderito al bando del **Distretto del Commercio della Comunità Montana Valle Imagna**, che prevede il finanziamento di investimenti sugli immobili commerciali e sulle attività in essi svolte. Sul fronte del **turismo**, paradossalmente l'impossibilità per molti di programmare vacanze lunghe in



Nuove luci LED al Palalemine



Nuove barriere protettive al campo di calcio in Albenza



Intervento manutentivo alle caldaie del Palalemine



luoghi lontani ha fatto riscoprire il turismo di vicinanza, consistente in gite o soggiorni di pochi giorni in aree prossimali, come le nostre valli: anche Almenno San Bartolomeo - che ricordiamo essere uno dei **quattro comuni** della bergamasca a fregiarsi del prestigioso riconoscimento del Touring Club Italiano

della **Bandiera Arancione** - è rimasto coinvolto da questo fenomeno, con i numeri delle presenze e degli arrivi in lieve crescita sul nostro territorio. Quasi tutte le sagre e le feste - soprattutto estive - che animano abitualmente il nostro paese hanno dovuto annullare il loro appuntamento fisso e dare direttamente l'arrivederci al prossimo anno.

Tra i pochi eventi che hanno avuto luogo, vi è stato **Tutti in Borgo**, tradizionale vernissage di inizio autunno organizzato e gestito dalla **Pro Loco Almenno San Bartolomeo**, svoltosi nella giornata di domenica 3 ottobre per le strade del centro storico (via Vignola e via Camillo Rota) e che ha visto una buona presenza di pubblico e di espositori nonostante il tempo incerto. Sempre gestito dalla nostra Pro Loco vi è stato l'intervento musicale del **Gruppo Campanari Città di**



Bergamo, che nell'ultimo weekend di agosto ha allietato la festa per l'**ordinazione** del nostro **Don Luca Sana** per le vie del paese.

E in un'ottica di collaborazione fattiva è stata rinnovata anche la convenzione con la medesima Pro Loco, al fine di una valorizzazione del nostro territorio e delle bellezze culturali e paesaggistiche che danno ricchezza e valore aggiunto al nostro comune.

Per concludere, dal momento che quest'anno ho curato personalmente la redazione di questo notiziario, voglio augurarvi un 2021 migliore dell'anno appena trascorso invitandovi a leggere un breve componimento poetico che ho voluto far inserire a fine articolo: si tratta di **Invictus** del poeta inglese **William Ernest Henley**, testo che fece forza a **Nelson Mandela**, leader sudafricano della lotta anti-apartheid, negli anni della sua prigionia, e che a mio umile avviso ben si adatta alla contingenza del delicato momento che tutto il mondo sta attraversando.

Buon Natale e Felice Anno Nuovo!

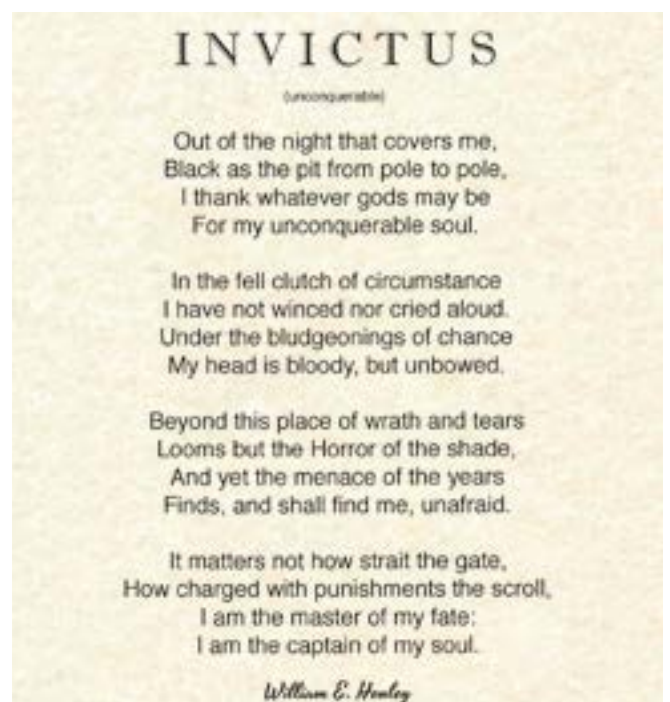



IL CUORE PULSANTE DELLA SCUOLA

a cura di **ANNARITA CORNALI - Assessore**
• Pubblica Istruzione e Promozione Culturale

L'anno che si sta per concludere sarà ricordato come **uno dei più difficili degli ultimi anni**; da poco avevamo inaugurato l'anno del nuovo ventennio quando il nostro paese e il mondo intero sono stati investiti da una **gravissima emergenza epidemiologica** causata dal virus Covid 19.

Una situazione che ha colto tutti impreparati e che ha notevolmente modificato il nostro modo di vivere, le nostre abitudini, finanche le nostre convinzioni. Anche la **scuola ha dovuto confrontarsi con questa situazione** che ha imposto grandi cambiamenti dal punto di vista organizzativo e che ha avuto profondi risvolti emotivi. Ma andiamo con ordine, perché molte sono le cose che vogliamo raccontare.

L'inizio dei lavori di ampliamento della scuola secondaria

A gennaio 2020 sono partiti i lavori di **ampliamento** dell'edificio che ospita la scuola media consortile Luigi Angelini. L'intervento è stato possibile grazie ad un contributo a fondo perduto di 800 mila euro concesso dallo Stato tramite i fondi della Banca Europea degli Investimenti – ottenuto mediante le graduatorie determinate da Regione Lombardia.

Dopo aver partecipato al bando per ben tre volte, finalmente è arrivata al nostro comune la bellissima notizia, **risultato del lavoro di squadra** iniziato dalla precedente amministrazione e proseguito dall'amministrazione attuale.

Grazie a tale finanziamento e ai fondi integrativi che ciascuno dei tre Comuni che fanno capo alla scuola media ha messo a disposizione, secondo la rispet-

tiva quota di riparto, i ragazzi e i loro insegnanti potranno finalmente fruire di ambienti funzionali e adeguati a consentire il pieno esercizio del Diritto allo Studio. Il progetto di ampliamento degli spazi scolastici -che ospitano i ragazzi di **Almenno San Bartolomeo, Barzana e Palazzago**- è un intervento fondamentale per il territorio, alla luce dell'**aumento** della popolazione scolastica che in più di 30 anni è quasi raddoppiata. Il progetto prevede la realizzazione di un **corpo di fabbrica di due piani fuori terra**, posto sul lato sud dell'edificio. Qui verranno realizzate le nuove **aule** e i nuovi **laboratori** destinati alla didattica.

Le aule verranno dotate di apparecchiature multimediali di ultima generazione, che renderanno il processo di apprendimento più motivante ed attuale. Saranno spazi in grado di rispondere alla normativa sia per quanto riguarda l'efficientamento energetico che per i parametri di sicurezza, una delle principali preoccupazioni per docenti e famiglie.



La cerimonia di consegna delle borse di studio e dei premi al merito

L'inizio dell'anno nuovo è stato inaugurato con la tradizionale cerimonia di consegna dei premi al merito e delle borse di studio, che si è tenuta nelle giornate del 18 gennaio e del 2 febbraio 2020. Presso la prestigiosa location della Fondazione Museo Tino Sana, il 18 gennaio sono stati premiati gli studenti e le studentesse che si sono contraddistinti nel percorso scolastico di **scuola secondaria di primo e secondo grado**.



Il 2 febbraio, presso il salone della prestigiosa Club house del Querceto del golf, è stata la volta dei **neo dottori e delle neo dottoresse** e di coloro che hanno conseguito il dottorato di ricerca con brillanti votazioni. In quella serata sono stati consegnati premi al merito e borse di studio.



Questa la lettera indirizzata alle studenti e alle studentesse destinatari e destinatarie delle borse di studio e dei premi al merito.

*Cari giovani concittadini e care giovani concittadine, Anche quest'anno siamo molto lieti di essere qui per questo tradizionale appuntamento. Con questa cerimonia e con il conferimento delle borse di studio e dei premi al merito l'amministrazione e tutta la comunità vogliono festeggiarvi perché con il vostro studio siete diventate persone colte, aperte, preparate e soprattutto **cittadini consapevoli**. Istituire la borsa di studio e il premio al merito per **studenti meritevoli** significa voler premiare la volontà e l'impegno ed, ancorché il riconoscimento sia umile in*

*termini economici, è una delle strade per insegnare a darsi degli **obiettivi**, a credere nelle proprie **capacità**, nella forza delle proprie **scelte**. Significa difendere e affermare valori quali la **costanza**, il **sacrificio**, la **fatica** quotidiana. Questa manifestazione vuole essere inoltre esempio di come scuola e territorio possono collaborare, al fine di avvantaggiare la nostra comunità e focalizzare l'attenzione su voi giovani e sulla vostra formazione. La vita di un uomo infatti non è mai frutto del caso o di un destino, ma il risultato di una fatica e di un preciso percorso che coinvolge genitori, insegnanti, educatori ma anche i membri della comunità in cui vive.*

*Congratulazioni a voi **studenti laureati**: la vostra laurea rappresenta il compimento del percorso formativo e specialistico superiore. L'etimologia della parola stessa ci rimanda all'illustre tradizione della cultura degli antichi romani, laddove si usava apporre la corona d'alloro sul capo del generale o del sommo poeta. Con la laurea si acquisisce il titolo di **Dotto**, colui che sa. Il **dottore** è colui che ha acquisito autonomia di pensiero e di decisione, è pronto per la responsabilità personale, diviene sensibile ai problemi sociali, si apre alla cultura della democrazia. Un **grande merito va riconosciuto alla scuola** ed un ringraziamento agli insegnanti che vi hanno guidato e sostenuto durante il vostro corso di studi. Un **grande elogio ai vostri genitori** per il quotidiano sforzo nel pungolarvi allo studio. Genitori e figli combattono ogni giorno una durissima battaglia, con poche armi e pochi alleati. È duro difendere valori come l'impegno e la coerenza in un mondo che sempre di più sembra preferire la superficialità e la mediocrità. Ma le scorciatoie non valgono, prima o poi rivelano i loro limiti. **I risultati, il successo anche, sono sempre in cima alla salita** e si devono costruire giorno per giorno con le proprie forze. A voi che diventerete la futura classe dirigenziale, i futuri accademici, i futuri politici raccomandiamo di fare i vostri valori come **la giustizia, la lealtà, la collaborazione, la responsabilità**.*

*Rendete questi valori ideali da seguire e fatene obiettivi da raggiungere. Vogliamo farvi con il cuore i nostri auguri: **seguite i vostri sogni** e ascoltate il vostro cuore, createvi e cogliete al volo le opportunità, abbiate la sensibilità di capire cosa chiede il **mercato del lavoro**, partecipate attivamente a tutte quelle situazioni ed incontri che vi si presenteranno per poter essere informati delle necessità del mercato del lavoro, affinché i vostri sacrifici non risultino vani.*

*Ed infine con questo riconoscimento vogliamo affermare che **la comunità è orgogliosa di voi**: è il vostro paese che vi indica a modello di intelligenza e impegno serio nello studio e nella vita.*

Cesare Pavese diceva: "Un paese ci vuole, non fosse che per il gusto di andarsene via. Un paese vuol dire non essere soli, sapere che nella gente, nelle piante, nella terra c'è qualcosa di tuo, che anche quando non ci sei, resta ad aspettarti".

*Questa sera c'è **tutta la comunità di Almenno San Bartolomeo**, vi guarda e vi invita a non dimenticarla quando la vita forse, chissà, vi vedrà lontano da essa.*

L'Assessore all'istruzione
Annarita Prof.ssa Cornali

Febbraio 2020: la chiusura delle scuole

La seconda metà dell'anno scolastico 2019/2020 è stata **profondamente segnata dall'emergenza** sanitaria epidemiologica da Sars-Covid 19.

Per far fronte a questa situazione profondamente impattante, le autorità amministrative e politiche di Regione Lombardia hanno imposto **la chiusura di tutte le scuole** di ogni ordine e grado del territorio a partire dal 26 febbraio 2020. L'8 marzo 2020 il decreto della Presidenza del Consiglio dei Ministri ed altre successive misure tra cui il DPCM del 27 aprile 2020 hanno esteso la chiusura di tutte le scuole di ogni ordine e grado del territorio nazionale sino a conclusione dell'anno scolastico. La scuola ha dovuto quindi confrontarsi con un'emergenza drammatica, dai **profondi risvolti emotivi** e che ha imposto grandi cambiamenti dal punto di vista organizzativo. Sin dai primi giorni di chiusura, la scuola si è mobilitata attivando la **Didattica a distanza (Dad)** una metodologia fondata sulle tecnologie dell'informazione e della comunicazione, sull'utilizzo di diversi prodotti (documenti digitali, audio, video e multimediali), **strumenti** (PC, tablet, smartphone) e **processi** (connessione e comunicazione tramite Internet), che hanno consentito di riprendere e portare avanti le attività didattiche e di consentirne una fruizione sia in modalità simultanea che asincrona, nel pieno rispetto delle disposizioni che imponevano a tutti i cittadini il divieto di spostamenti non necessari. La **comunità educativa**, i docenti, gli alunni, il personale scolastico e le famiglie hanno reagito con **responsabilità** al lungo momento di crisi; ciò nonostante, il lungo periodo di chiusura delle scuole ha evidenziato **l'unicità della lezione** svolta in presenza; essa soltanto può garantire un approccio **individualizzato e con ritmi personalizzati** ed è fondata sul rapporto umano che si instaura con il docente e tra gli studenti; **la scuola rappresenta l'irrinunciabile esperienza di crescita** umana e di socialità ed è il fondamento della formazione dell'individuo, è strumento di uguaglianza e di coesione sociale.

Si insedia il nuovo CDA dell'Asilo Pozzi

Il 16 maggio 2020 si è insediato il nuovo **CDA (Consiglio di Amministrazione)** dell'ente morale Asilo Pozzi. L'art. 6 dello Statuto dell'Ente Morale Asilo Pozzi prevede che l'Asilo stesso sia gestito da un Consiglio di Amministrazione composto da tre componenti che eleggono al loro interno il Presidente. I tre compo-



Il nuovo Consiglio di Amministrazione dell'Asilo Pozzi.

nenti di tale Consiglio sono nominati **uno dal Sindaco** del Comune di Almenno San Bartolomeo, **uno dal Parroco** della Parrocchia di Almenno San Bartolomeo ed il **terzo è eletto dai genitori** dei bambini/e iscritti a frequentare l'Asilo nel periodo di nomina del Consiglio stesso. Con nota in data 28.9.2019 i componenti del Consiglio di Amministrazione uscente dell'Ente Morale Asilo Pozzi hanno comunicato al Comune di Almenno San Bartolomeo l'avvio della procedura prevista dall'art. 13 del predetto Statuto, laddove si dice che **"novanta giorni prima della scadenza del mandato, il Presidente del Consiglio deve richiedere alle Componenti interessate la nomina dei propri delegati, onde procedere al rinnovo del Consiglio"**. Considerato pertanto scaduto il mandato dei componenti del Consiglio di Amministrazione uscente, codesta amministrazione ha provveduto a nominare quale componente del Consiglio di Amministrazione dell'Ente Morale Asilo Infantile Pozzi **Marino Pascotto**, concittadino almennese in possesso dei necessari requisiti di **competenza ed esperienza**, con pregresse esperienze in ambito degli organi collegiali di istituzioni educative e scolastiche del nostro territorio. La parrocchia di Almenno San Bartolomeo ha nominato **Daniela Pesenti** quale propria rappresentante, **già assessore al bilancio** del comune di Almenno San Bartolomeo durante il mandato della precedente amministrazione. I genitori hanno individuato come proprio rappresentante **Andrea Gnani**, docente con notevoli esperienze in ambito degli organi collegiali delle istituzioni scolastiche ed educative del nostro territorio. A tutti loro va il nostro augurio di **buon lavoro** e il **nostro ringraziamento** per la disponibilità nei confronti della comunità almennese.

Nel contempo, è doveroso il nostro ringraziamento nei confronti dei componenti del consiglio comunale uscente; **Gianluigi Fagiani**, **Fabio Gamba** e **Colomba Fagiani** per il generoso impegno prestato in questi anni con costante spirito di servizio nei confronti della comunità.

La ripartenza scolastica di settembre: interventi e investimenti straordinari

Durante i mesi estivi abbiamo lavorato con ritmi intensi e in piena collaborazione con l'assessorato ai lavori pubblici; sono stati aperti tavoli di confronto con il personale scolastico dell'istituto Angelini e con i comitato genitori del nostro territorio; era urgente fare investimenti e intervenire sugli edifici scolastici del nostro territorio, al fine di garantire la ripresa delle lezioni in sicurezza e nel pieno rispetto delle disposizioni vigenti in contrasto alla diffusione dell'epidemia. La ripresa dell'anno scolastico in presenza avvenuta nel mese di settembre, ha rappresentato un segno di speranza ed è stata accolta con slancio da docenti, studenti e famiglie.

Alla scuola primaria, sono stati effettuati lavori di sistemazione degli spazi esterni finalizzati alla creazione di accessi differenziati alle aule secondo quanto richiesto dalle linee guida ministeriali.



Inoltre, al fine di garantire la riattivazione del servizio mensa scolastica, nel pieno rispetto di tutte le norme igienico sanitarie vigenti, è stato attivato un servizio straordinario di assistenza mensa che prevede l'impiego di personale ausiliario durante il momento del pasto degli studenti. Per non gravare sui bilanci delle famiglie almennesi, l'Amministrazione Comunale ha deciso di coprire finanziariamente tale nuovo servizio. Allo stesso modo l'Amministrazione Comunale si è fatta carico degli extracosti del servizio mensa dovuti alla necessità di introdurre il lunch box in favore degli studenti che rimarranno in aula durante il momento del pasto. All'inizio del mese di settembre si sono inoltre conclusi i lavori urgenti di adeguamento degli spazi scolastici della scuola secondaria consortile alle linee guida ministeriali per la riapertura in sicurezza delle scuole.

Sono state realizzate le seguenti opere:

- Realizzazione di due nuove aule nell'area adiacente all'ingresso.
- Trasformazione della sala biblioteca in nuova aula didattica mediante l'abbattimento di

pareti e la realizzazione di un serramento lungo l'area perimetrale della stessa.

- Realizzazione di una nuova aula docenti
- Rimozione delle pareti mobili che separavano un'aula dall'altra.
- Sistemazione di nuovi ingressi per consentire agli studenti accessi differenziati.



A causa di una nuova impennata dei contagi, a novembre è stato imposto un ulteriore stop alle lezioni per le classi seconde e terze della scuola secondaria di primo grado. Gli altri istituti educativi del nostro comune, il nido, la scuola dell'infanzia, la scuola primaria e le classi prime della scuola secondaria di primo grado hanno potuto continuare proponendo lezioni in presenza. Massima attenzione viene prestata all'aspetto sanitario e al rispetto delle regole vigenti in materia di contrasto all'epidemia, nell'ottica della salvaguardia e del benessere di tutti; ma numerosissime sono ancora le incertezze e le preoccupazioni che si legano anche a questo anno scolastico e l'auspicio è che si possa tornare il prima possibile ad uno stile di vita più sicuro e sereno per tutti.

Studenti e studentesse assegnatari delle borse di studio e dei premi al merito.

LAUREE MAGISTRALI



110/110
con Lode

SARA BELLINI
*Lettere e Letterature
Europee e Panamericane*

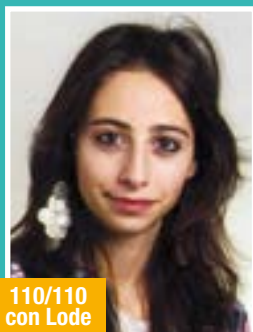

110/110
con Lode

ELENA RIVA
Biotechnologie Mediche

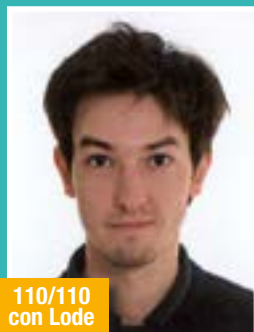

110/110
con Lode

LUCA ROTA
Ingegneria



110/110
con Lode

NICOLE VANOGGIO
Giurisprudenza



110/110

SOFIA BOFFELLI
*Psicologia dei Processi
Sociali e Decisionali*

LAUREE TRIENNALI



108/110

NICOLA SALVI
Scienze Agrarie



97/110

NICOLA ROTINI
Ingegneria Edile-Architettura



110/110
con Lode

ELEONORA SIMONETTO
Igiene Dentale



108/110

SHARON MAZZOLENI
Scienze delle Produzioni Animali



108/110

GRAZIA BELLINI
Scienze dell'Educazione



108/110

REBECCA VILLA
Dietistica



106/110

ALICE DONGHI
Scienze Psicologiche



103/110

MARCO CANGELLI
Storia



102/110

GABRIELE ROTA
Economia Aziendale



100/110

SILVIA ROTA
Economia Aziendale

RICERCA POST-LAUREA MUSICALE-CONSERVATORIO



100/110

MIRKO TASCA
Economia Aziendale



92/110

SILVIA ROCCA
Servizio Sociale



ANDREA LOCATELLI
*Dottorato in Biologia alla
"University College Of Dublin"*



9

DANIELE GOTTI
*Corso Preaccademico
II° Livello Chitarra
Istituto "G. Donizetti"*



8,77

NORA BATTAGLIA
*Corso Accademico
II° Livello Pianoforte
Istituto "G. Donizetti"*

Studenti e studentesse assegnatari delle borse di studio e dei premi al merito.

DIPLOMI DI MATURITÀ



98/100

ENRICO PREVITALI
Liceo Scientifico
"Maironi da Ponte"



93/100

DANIELE TINTORI
Istituto Tecnico "B. Belotti"



92/100

LAURA ANTONINI
Istituto Tecnico Turistico



100/100

MARTA SALVI
Liceo Linguistico
"G. Falcone"



98/100

ELISA GHISALBERTI
Servizi Commerciali
"Betty Ambiveri"

SCUOLA SECONDARIA DI II° GRADO



91/100

ELISA CACCIA
Liceo Linguistico
"G. Falcone"



9,18

PAOLA PREZIOSA
4[^] Liceo Classico
"P. Sarpi"



9

ALESSIA CASLINI
2[^] Liceo Artistico
"G. Manzù"



8,9

MICHAEL ROTTOLI
2[^] Informatica Istituto
"G. Marconi"



8,7

GAIA ROTA
3[^] Liceo Scientifico
"Maironi da Ponte"



8,44

ALICE ROTA
2[^] Liceo Scienze Umane
"Betty Ambiveri"

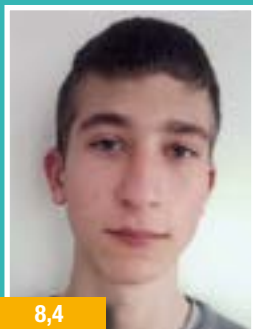

8,4

MATTEO PALIOTTA
2[^] Istituto "D.M. Turoldo"



8,4

SOFIA ROTINI
4[^] Liceo Linguistico
"G. Falcone"



8,2

CHIARA TOGNI
4[^] Istituto
Maironi da Ponte



8,18

DAVIDE MAGNATI
3[^] Liceo Scientifico
"Maironi da Ponte"



8,1

ALESSANDRO PREZIOSA
1[^] Liceo Classico "P. Sarpi"



8,10

MARGHERITA VIGANÒ
4[^] Liceo Scientifico
"Maironi da Ponte"



8,09

FEDERICA ROTA
4[^] Liceo Linguistico
"G. Falcone"



8,08

LISA ROSSI
2[^] Informatica Istituto
"G. Marconi"



8

MICHELA ARIZZI
3[^] Liceo Scientifico
"F. Lussana"

Studenti e studentesse assegnatari delle borse di studio e dei premi al merito.

SCUOLA SECONDARIA DI II° GRADO



8,90

9,33

9

8,88

8,33

LAURA BREMBILLA
4[^] Servizi Commerciali
"Betty Ambiveri"

GIORGIO COLLEONI
2[^] Liceo Scientifico
"L. Mascheroni"

GABRIELE PREVITALI
3[^] Istituto Aeronautico
"A. Locatelli"

ALICE ROTA
3[^] Liceo Scientifico
"Maironi da Ponte"

JASON GUALANDRIS
2[^] Ipsar San Pellegrino

DIPLOMI DI LICENZA MEDIA



8,18

8

9

9

9

MILENA MAZZOLENI
2[^] Servizi Commerciali
"Betty Ambiveri"

ANDREA BONATI
3[^] Liceo Scienze Applicate
"E. Majorana"

ELISA DONGHI
Istituto "L. Angelini"

GIORGIO GUAZZATO
Istituto "L. Angelini"

CAMILLA LOCATELLI
Istituto "L. Angelini"

BORSE DI STUDIO DIPLOMI DI MATURITÀ



9

9

9

9

100/100

MATTIA ROSSI
Istituto "L. Angelini"

MARTIN ROTA
Istituto "L. Angelini"

MARCO ROTINI
Istituto "L. Angelini"

MARTINA CRIPPA
Istituto "L. Angelini"

LUCA PREVITALI
Istituto Tecnico "G. Natta"

BORSE DI STUDIO SCUOLA SECONDARIA DI II° GRADO

BORSE DI STUDIO DIPLOMI DI LICENZA MEDIA



98/100

8,27

8

9

9

SERENA CARMINATI
Istituto Tecnico-Economico
"Maironi da Ponte"

MARTINA LOCATELLI
4[^] Relazioni Internazionali
"Maironi da Ponte"

BEATRICE LOCATELLI
4[^] "Opera S. Alessandro"

FILIPPO GARGANTINI
Seminario Vescovile

EDOARDO LOCATELLI
Istituto "L. Angelini"

Visita a Padova



In occasione della prestigiosa mostra tenutasi presso Palazzo Zabarella, l'Assessorato alla Cultura ha proposto la visita a **Padova**, una tra le più belle città d'arte italiane. Una città antica, culla di università e commerci, che ha sempre avuto una particolare attenzione per l'arte, la cultura e la scienza. La mattinata è stata interamente dedicata alla visione della mostra VAN GOGH, MONET, DEGAS.

The Mellon Collection of French Art from the Virginia Museum of Fine Arts, La mostra, organizzata dal Virginia Museum of Fine Arts, celebrava Paul Mellon e sua moglie Rachel 'Bunny' Lambert, due tra i più importanti e raffinati mecenati del XX secolo.

Presso Palazzo Zabarella, **in esclusiva per l'Italia**, erano in esposizione oltre settanta capolavori di **Edgar Degas, Eugène Delacroix, Claude Monet, Pablo Picasso, Vincent Van Gogh** e altri.

La mostra, curata da Colleen Yarger, presentava una preziosa selezione di opere che coprivano un arco cronologico che dalla metà dell'**Ottocento**, giungeva fino ai primi decenni del **Novecento**.

Il pranzo si è svolto presso un ristorante tipico del centro città di Padova, dove si sono degustati piatti tipici della cucina veneta.

In seguito, il pomeriggio è trascorso piacevolmente presso il centro della città. **Prato della Valle**, una grandiosa piazza triangolare, che fino al 1775 era un acquitrino insalubre: grazie al Provveditore della Serenissima Andrea Memmo, diventò un grande giardino ovoidale circondato da un canale e da una serie di statue di personaggi illustri.



Piazza delle Erbe, fulcro commerciale della città, fiancheggiata dal bellissimo Palazzo del Municipio. **Piazza dei Signori**, con l'imponente Palazzo del Capitano.

E poi ancora la **Basilica di Sant'Antonio**, eretta a metà 1200 per accogliere le reliquie del santo portoghese, oggi uno dei luoghi più venerati d'Italia.



Teatro presso l'Anfiteatro "Le mura"

Nel mese di **luglio 2020**, alla fine di un lunghissimo periodo di restrizioni che hanno impedito la realizzazione di eventi culturali o aggregativi, abbiamo finalmente potuto assistere alla **pièce teatrale La Locandiera**. L'opera si è svolta presso l'**Anfiteatro Le Mura**, uno dei luoghi più suggestivi del nostro comune, con una vista che si perde nel verde delle colline che circondano il nostro territorio.

La **Gilda delle Arti** ha messo in scena una tra le commedie più amate del teatro italiano, proposta da una compagnia di giovani attori ed attrici.

Come anticipa lo stesso **Carlo Goldoni** nella sua note introduttiva al testo, questa scaltra locandiera, presumibilmente ancor giovane ma non più giovanissima, è donna fiera e di singolare intelligenza che intende mostrare "come s'innamorano gli uomini".

Una **gradevolissima commedia** che ancor oggi conserva una freschezza e una vivacità del tutto invidiabili, la cui affascinante protagonista **Mirandolina**, è divenuta uno dei personaggi più celebri del nostro teatro.



Incontri dedicati all'orientamento scolastico.

La scelta del **percorso di studi** rappresenta una fase delicata nella vita di studenti e famiglie, soprattutto in un anno scolastico difficile come quello che stiamo vivendo.

Anche quest'anno, l'Assessorato alla Pubblica Istruzione ha proposto su questo tema una serie di **incontri informativi e orientativi destinati a genitori e studenti di scuola secondaria di primo grado**. Un'analisi del processo che porta ad una **scelta così importante**, gli aspetti di cui è necessario tenere conto, consigli e spunti di riflessione utili a genitori e famiglie.

Infine una **panoramica sugli istituti scolastici presenti sul nostro territorio** e sull'offerta formativa di ciascuno di essi.

Gli incontri sono proposti in modalità da remoto.

Percorsi di orientamento scolastico

ONLINE

Progetto promosso dal Comune di Almenno San Bartolomeo e riservato ai residenti nel Comune

GENITORI	STUDENTI 3ª MEDIA	STUDENTI DI 2ª MEDIA
giovedì 26 novembre h 18.00-20.00	mercoledì 2 dicembre h 17.00-18.00	martedì 9 dicembre h 17.00-18.00

RELATRICI: dott.ssa Annalisa Bonatti
dott.ssa Alessia Clerici } psicologhe di Spazio Samar

INTRODUCE: prof.ssa Annarita Cornali - Assessore alla Pubblica Istruzione e Promozione Culturale

ISCRIZIONE OBBLIGATORIA: spaziosamar@gmail.com

In collaborazione con
Comune di Almenno San Bartolomeo



ALMENNO, UN PAESE SEMPRE PIÙ CONNESSO E TECNOLOGICO

a cura di **NICOLA MANZONI** - *Consigliere Delegato*
• *Pubblica Sicurezza e Informatizzazione*

Posa della fibra ottica su tutto il territorio almennese: un progetto strategico in fase di completamento

Tra scavi, trincee, mini-trincee, pozzetti, tratte aeree ed armadi di raccordo posso finalmente comunicare alla cittadinanza che i lavori di posa della nuova infrastruttura in **fibra ottica** targata **Open Fiber** stanno finalmente per giungere al termine.

La fase esecutiva dei lavori, sviluppata dalla ditta Site, è durata circa **un anno** e si è rivelata assai **complessa** a causa della **vastità** e della eterogeneità del nostro **territorio**, oltre che dell'emergenza sanitaria che ha determinato la sospensione dei lavori nella primavera di quest'anno.

I tecnici e i progettisti di Open Fiber, con i quali sono costantemente in contatto, mi hanno comunicato che entro la fine di quest'anno verrà effettuato un **pre-collaudato funzionale** che consentirà di **"accendere"** l'impianto molto probabilmente già nei **primi mesi del 2021**; questo permetterà ai vari operatori telefonici di proporre i propri servizi in tecnologia FTTH (allacciamento in fibra direttamente in casa) agli utenti del nostro paese.

Almenno San Bartolomeo è il **primo paese** della zona a potersi dotare di questa infrastruttura



d'eccellenza, che consentirà di raggiungere anche chi oggi non ha ancora la possibilità di avere a disposizione una connessione Internet a banda larga; il grosso vantaggio di questa nuova infrastruttura in tecnologia FTTH è infatti quello di non risentire anche sulle tratte a lunga distanza, proprio per il principio fisico di funzionamento della fibra ottica, di disturbi e quindi di raggiungere velocità di connessione molto elevate fino a **1Gb/s**.

Open Fiber, come già detto, si limiterà alla crea-



zione di questa infrastruttura per poi concederla in usufrutto a qualsiasi operatore ne voglia fare richiesta; Open Fiber non venderà direttamente i servizi di connettività ma saranno i vari operatori (**Eolo, Fastweb, Planetel, Tim, Vodafone, Wind Tre etc.**) a farlo al momento opportuno, proponendo all'utenza la nuova modalità di allacciamento. Importante segnalare che il progetto di Open Fiber prevede anche il **ripristino dei manti stradali** manomessi a seguito della posa dei cavidotti; lavori che sono recentemente iniziati dalle aree più a nord del paese e che presumiamo si possano concludere nel corso della **primavera entrante**.

Questa nuova infrastruttura di Open Fiber si andrà ad affiancare a quella attualmente già presente e funzionante su buona parte del territorio comunale che collega dorsali in fibra ottica di proprietà di gestori privati ai principali armadi stradali da cui



derivano poi i tradizionali allacciamenti in rame che raggiungono le varie utenze; una tecnologia, questa, in FTTC (fibra all'armadio stradale e poi proseguimento in casa sul tradizionale cavo di rame) che già oggi consente di raggiungere velocità di connessione **fino a 100 Mb/s**.

Le possibilità di connessione per il nostro paese sono molte: **ADSL, FWA, FTTC, FTTH**, il che ci consentirà di poter considerare a breve Almenno San Bartolomeo "un paese ad alta connettività".

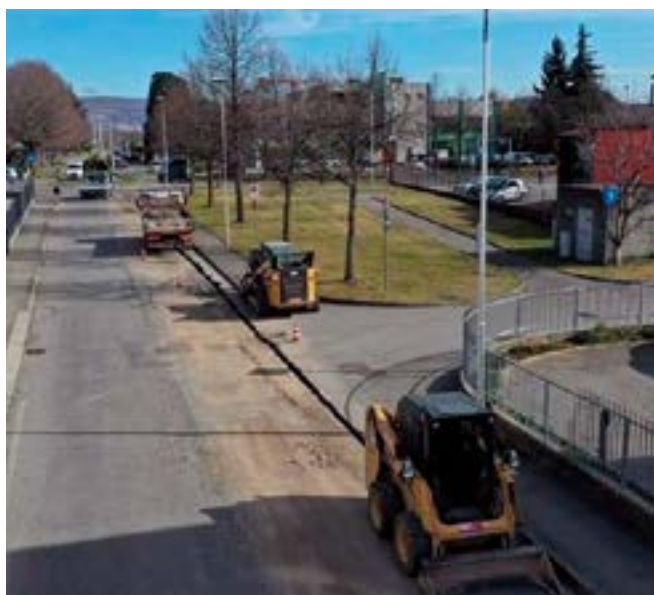

Informatizzazione e innovazione tecnologica negli edifici pubblici del nostro paese



Il logo dell' App INSIDE ITALY

Sul fronte degli **edifici** e dei **servizi pubblici** desidero evidenziare un altro aspetto significativo che ho voluto sviluppare già a partire dall'inizio dell'anno: l'implementazione dei servizi di connettività presso il **municipio** e la **biblioteca** e negli **edifici scolastici**

del nostro territorio (scuole elementari e medie), andando così a migliorare in modo significativo la velocità di accesso ai servizi Internet; una scelta che si è rivelata assai lungimirante vista la sempre maggior diffusione della cosiddetta **D.A.D. (didattica a distanza)**.

Un nuovo **videoproiettore ad alta definizione** è stato inoltre installato all'interno della sala civica del municipio, a completamento del progetto di valorizzazione della stessa, e sarà a disposizione di tutti coloro che ne avranno necessità.

Per fronteggiare invece questa emergenza sanitaria e rendere più sicuri i locali del municipio monitorando costantemente gli accessi, sono stati



inoltre installati due **termo-scanner a riconoscimento automatico** in corrispondenza dei principali ingressi all'edificio; essi sono in grado di rilevare il volto dell'utente, la temperatura

corporea e la presenza della mascherina di protezione, al fine di tutelare i dipendenti comunali e gli stessi cittadini.

In questo periodo si sta svolgendo il passaggio di consegne tra la ditta **Electribe** (che collabora da diversi anni con il nostro Comune) e una nuova ditta, la **Proxima**, che per i prossimi cinque anni seguirà i **servizi informatici** presso gli uffici comunali; colgo pertanto questa occasione per ringraziare la ditta **Electribe** che per diversi anni ha svolto egregiamente e con competenza il proprio lavoro a supporto dei dipendenti e degli amministratori.

Il mio benvenuto alla ditta **Proxima** che intende

introdurre delle novità importanti, a partire dal **nuovo sito Internet** del Comune di Almenno San Bartolomeo, graficamente più moderno e fruibile anche da **smartphone**, che sarà presto **"on line"**.

Un'altra novità in arrivo per i primi mesi del 2021: un **nuovo canale informativo gratuito** per promuovere, oltre alle comunicazioni istituzionali del Comune, le **peculiarità storiche e artistiche** del nostro **territorio** e gli **eventi culturali** in fase di programmazione: una **App** denominata **INSIDE ITALY**, collegata all'omonimo portale, che consentirà di far conoscere agli utenti il nostro paese.

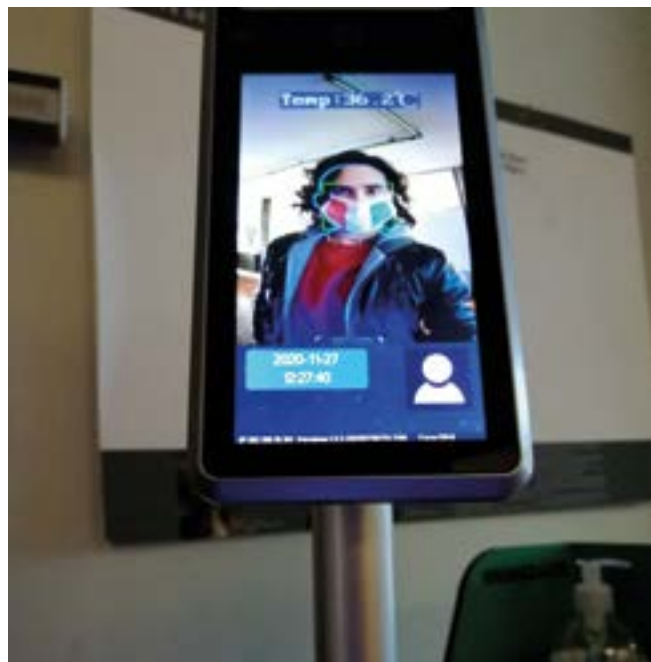

Uno dei termoscanner installati agli ingressi del Municipio

Il rilancio del servizio di polizia locale

Per quanto riguarda invece l'altra importante delega affidatami dal Sindaco, quella alla **sicurezza**, vorrei illustrarvi di seguito le azioni che abbiamo intrapreso per il rilancio del servizio di polizia locale dopo il **trasferimento ad altro ente** degli Agenti **Cattedra e Gallelli** avvenuto all'inizio dell'anno. Durante i mesi primaverili dell'emergenza sanitaria siamo riusciti a **garantire la continuità del servizio** attraverso la collaborazione di alcuni agenti di polizia locale dipendenti di altri comuni.

Fondamentale in quel periodo difficile è stato il contributo dei **Carabinieri della Stazione di Almenno San Salvatore** che ringraziamo per il grande impegno prestato in favore della nostra comunità, così come ringraziamo i **volontari dell'Associazione Carabinieri in Congedo** (sezione di Almenno San Salvatore) e del **Gruppo Alpini di Almenno San Bartolomeo** per le numerose attività di pattu-



gliamento del territorio che hanno svolto nei mesi più critici della pandemia.

In estate siamo riusciti finalmente ad esperire il **concorso pubblico** per il posto di Agente di Polizia Locale presso il nostro Comune di Almenno San Bartolomeo con contratto a tempo indeterminato; concorso che è stato vinto dall'Agente **Enrico Maria Vettrano**, che è stato assunto ed è entrato in servizio nel mese di agosto.

Enrico si è rivelato fin da subito un **agente volenteroso e propositivo** e con lui ho instaurato un ottimo rapporto di **collaborazione** che mi auguro continui nel tempo, e breve assumeremo un **altro Agente di Polizia Locale** a tempo indeterminato in modo tale da completare la pianta organica di questo importante servizio. In attesa di questa nuova assunzione abbiamo affiancato temporaneamente all'Agente Vettrano un collega dipendente del Comune di Ambivere che effettuerà alcuni servizi presso il nostro Comune per alcune ore alla settimana; in tal modo abbiamo potuto riattivare i **pattugliamenti serali e notturni del territorio almennese**, come previsto dal programma elettorale di mandato.

Completato il programma di estensione della rete di videosorveglianza di Almenno San Bartolomeo

L'estensione della rete di videosorveglianza del territorio almennese è stato un altro obiettivo importante al quale ho dedicato tempo ed energie fin dall'inizio di questo anno.

Innanzitutto abbiamo provveduto a **riqualificare** e ad aggiornare l'**impianto esistente** che abbiamo "ereditato" dalla precedente amministrazione; dopodiché, in coerenza con quanto indicato nel **programma elettorale** di mandato, ci siamo dedicati all'attuazione del **PROGRAMMA 2020 di ESTENSIONE della RETE di VIDEOSORVEGLIANZA** del Comune di Almenno San Bartolomeo.

In questo anno difficile contraddistinto dall'emergenza pandemica siamo riusciti a installare ben **9 NUOVE TELECAMERE** (4 presso la rotatoria di Cá Marchí, 2 presso il Cimitero del Capoluogo, 2 presso il Centro Sportivo e Parrocchiale di Via F.lli Roncelli e 1 presso il parcheggio di Carosso).

Come si può vedere nella planimetria allegata, con queste nuove installazioni la **RETE di VIDEOSORVEGLIANZA** del Comune di Almenno San Bartolomeo può ora contare su **16 TELECAMERE** dislocate nei **PUNTI** maggiormente **STRATEGICI** del nostro paese.

Queste telecamere sono tutte monitorate dal **sistema di registrazione** ubicato in Municipio presso gli uffici della Polizia Locale e a disposizione

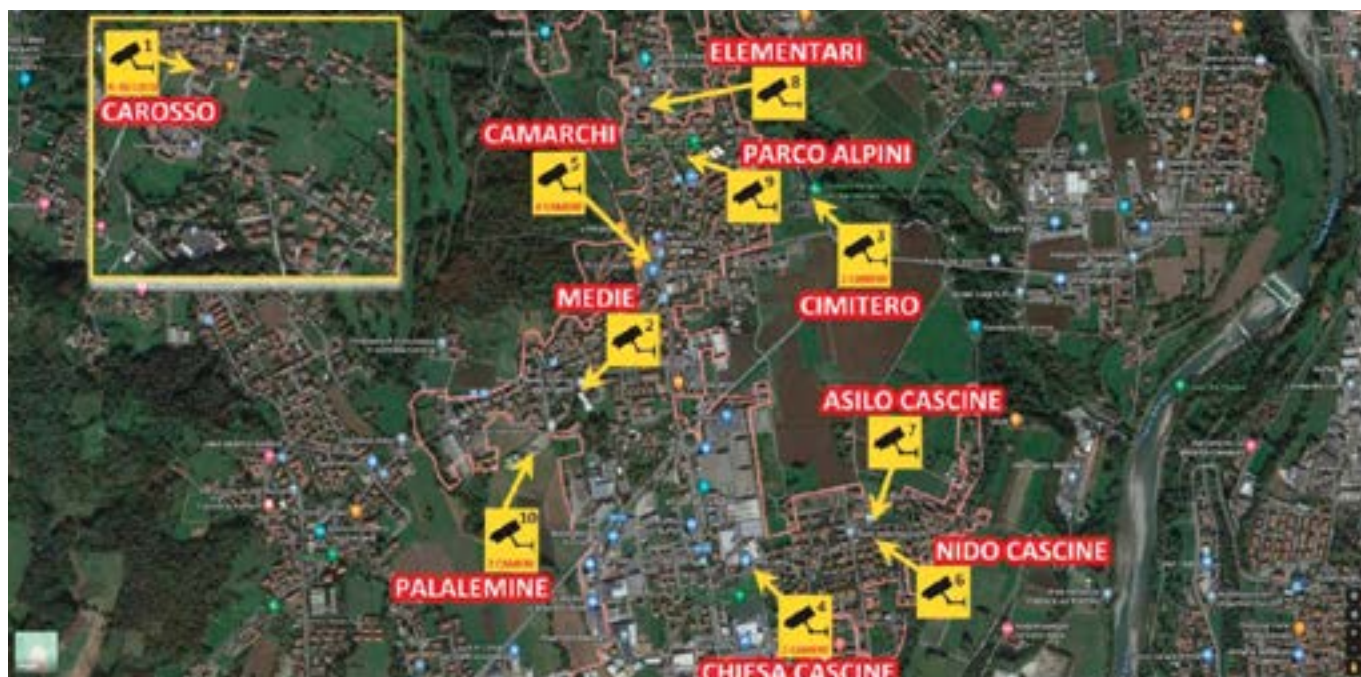



Alcune delle 9 nuove telecamere installate sul nostro territorio in questo anno 2020

delle **Forze dell'Ordine** in caso di necessità. A partire dal prossimo anno proseguiamo questo programma andando ad individuare **ALTRI PUNTI STRATEGICI** in cui installare nuove telecamere al fine di garantire il più possibile la **SICUREZZA** della nostra comunità di Almenno San Bartolomeo. Ci avviciniamo verso la conclusione di un anno difficile; un anno inaspettato che ci ha colto tutti di sorpresa, nella quale l'aspetto sociosanitario ha giustamente ricoperto un ruolo di primaria importanza. Una pandemia che lascerà purtroppo il segno e che ci ha imposto sacrifici e rinunce su diversi fronti con le quali tutt'oggi siamo costretti a convivere.

Concludo ringraziando i miei colleghi amministratori che con competenza hanno affrontato nel migliore dei modi questa difficile emergenza. Ringrazio Voi **cittadini** per il Vostro grande senso civico e di responsabilità dimostrato nel rispettare le regole imposte dalle autorità sovraordinate; servirà ancora del tempo, servirà ancora pazienza, ma credo che questi sacrifici porteranno i loro buoni frutti. Auguro a tutti Voi di poter trascorrere nel migliore dei modi le festività natalizie nel segno della Salute e della Famiglia. **Buon Natale** e, mai come quest'anno, auguri per un **Sereno 2021**.

Prevenzione del cyberbullismo: un impegno costante

Nel ripercorrere il "cammino" amministrativo di questo anno 2020 non posso non menzionare la serata di approfondimento organizzata insieme all'Assessorato alla Promozione Culturale sul delicato tema del **Cyberbullismo** che si è svolta presso la sala civica del Municipio il 6 febbraio. Un **incontro molto partecipato** che ha permesso a tutti i presenti, me compreso, di cogliere significativi spunti di riflessione sulla tematica affrontata proprio in occasione della **Giornata Nazionale** dedicata a questo delicato e attuale tema.



Comune di
Almenno
San Bartolomeo



"RIPARTI ALMENNO"

LE MISURE STRAORDINARIE DI SOSTEGNO ECONOMICO CHE L'AMMINISTRAZIONE COMUNALE HA MESSO IN CAMPO IN FAVORE DELLA COMUNITÀ DI ALMENNO SAN BARTOLOMEO

BUONI SPESA

Buoni spesa per **FAMIGLIE IN DIFFICOLTÀ** utilizzabili per l'acquisto di generi di prima necessità presso i negozi convenzionati del paese.

SERVIZI EDUCATIVI ESTIVI

Sostegno economico ai **SERVIZI EDUCATIVI ESTIVI** attivati sul territorio a favore dei nostri ragazzi, al fine di consentire lo svolgimento degli stessi nel rispetto delle norme di prevenzione anti Covid-19

TARI PER ESERCENTI E COMMERCianti

Riduzione della **tariffa rifiuti** (pari al 25% della quota fissa e della quota variabile del tributo) per gli esercenti e i commercianti.

FAMIGLIE DISAGIATE

Contributi economici straordinari alle famiglie in gravi condizioni di disagio economico e sociale.

FAMIGLIE CON MINORI DISABILI

Sostegno economico alle famiglie con minori disabili che hanno frequentato i servizi educativi e

ASILO NIDO E SCUOLA DELL'INFANZIA

Contributo economico straordinario all'**Asilo Infantile Pozzi** finalizzato alla copertura delle spese per la ripartenza della scuola dell'infanzia e dell'asilo nido nel rispetto delle norme di prevenzione anti Covid-19, con l'obiettivo di **mantenere invariate le rette** di frequenza a carico delle famiglie dei bambini.

SERVIZIO MENSA PER LA SCUOLA PRIMARIA

Copertura economica dei maggiori costi legati al servizio di refezione scolastica e all'assistenza e la sorveglianza degli studenti durante i pasti al fine di **mantenere invariato il costo del buono mensa** a carico delle famiglie degli studenti.

SERVIZIO DI TRASPORTO SCOLASTICO e SERVIZIO PRE-SCUOLA

Rimborso alle famiglie della tariffe per il trasporto scolastico e il servizio pre-scuola in mesi di chiusura delle istituzioni scolastiche.

SERVIZIO DI TRASPORTO PUBBLICO LOCALE PER GLI STUDENTI DELLE SCUOLE SUPERIORI

Rimborso delle spese sostenute dalle famiglie per il trasporto pubblico locale frequentanti la scuola secondaria di secondo grado.

ADESIONE (nel mese di agosto) degli spazi interni ed esterni, della scuola elementare alle linee guida ministeriali per la ripartenza

Sostegno ulteriore misure a sostegno delle attività economiche e produttive



Comune di Almenno San Bartolomeo

BUON NATALE E FELICE ANNO NUOVO

